Bu eserin;

kataloglanması, dijital ortama aktarılması ve

elektronik ortamda kullanıma sunulması

İstanbul Kalkınma Ajansı (İSTKA)'nın desteğiyle

İBB Kültür ve Sosyal İşler Daire Başkanlığı

Kütüphane ve Müzeler Müdürlüğü (Atatürk Kitaplığı)

tarafından gerçekleştirilmiştir.

Proje No	:	İSTKA/2012/BIL/233
Destek Programı	:	Bilgi Odaklı Ekonomik Kalkınma Mali Destek Programı
Projeyi Destekleyen	:	İstanbul Kalkınma Ajansı (İSTKA)
Proje Adı	:	Osmanlı Dönemi Nadir Eserlerin Kataloglanması, Dijital Ortama Aktarılması ve Elektronik Ortamda Kullanıma Sunulması
Proje Sahibi Kuruluş	:	İBB Kültür ve Sosyal İşler Daire Başkanlığı
Proje Yüklenicisi	:	Yordam BT Ltd. Şti.
Proje Uygulama Yeri	:	Kütüphane ve Müzeler Müdürlüğü - Atatürk Kitaplığı İSTANBUL – Beyoğlu

Bu sayısal kopya; eğitim - öğretim, bilimsel araştırma veya haber amacıyla kullanılabilir.
Ticari ya da başka bir amaçla kullanımı yasaktır.

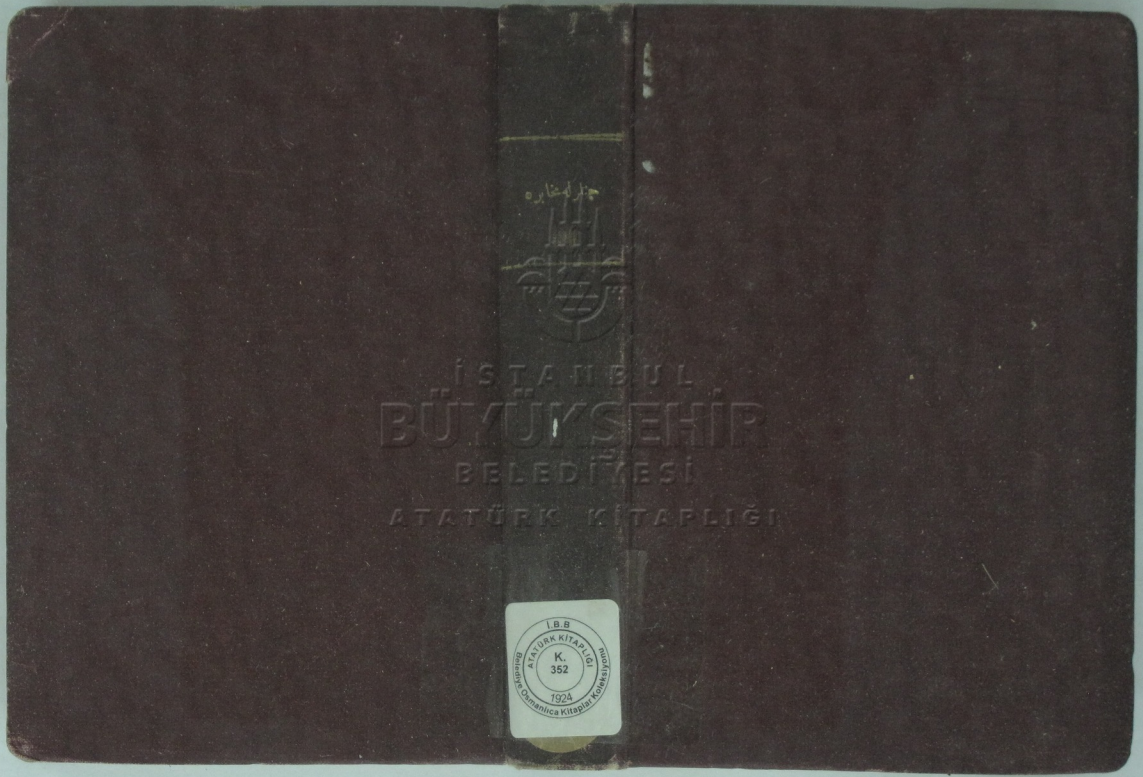
İSTANBUL
BÜYÜKŞEHİR
BELEDİYESİ
ATATÜRK KİTAPLIĞI
İ.B.B
ATATÜRK KİTAPLIĞI
K.
352
1924
Osmanlıca Kitaplar Koleksiyonu

عدد : ۱ فنون مکتوبه کتبخانه‌سی جلد : ۱

392

جنلرله مخابره

باصمود

اسپیریتیزم ، فقیریزم ، مانیاتیزم

تعریفی — تاریخی — معلومات عمومیه

محرری: حسن مرزوق صاحب و ناشری: غیرت کتبخانه‌سی صاحبی فکری

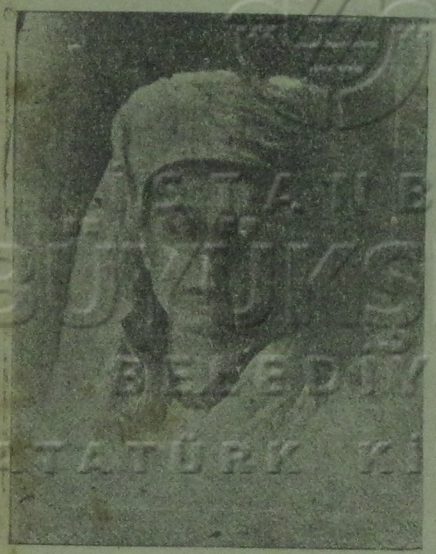

فنون مکتومه ایله برصورت جدیده و منادیده و اصول فنیه‌یه توفیقاً استغال ایتمش علما ومحررین غربیه‌دن مون پلیه دارالفنونی قلیبق پرو فسوری دوقتور غراسه ، پنسیلوانیا دارالفنونی معلملرندن روبرت هیر ، پارس فاکولته‌سی پروفسورلرندن شارل ریشه ، دوقتور زیبیه ، انکلتره و امریقا محررلرندن اتحاد ردینغ ، روبرت دیلی اوون ، ویلیام جون ، قروقس ، ماقسوه‌ل ، دوران غرو ، پیه‌ر ژانه ، زولینه‌ر ، سایاتیه کی‌یر چوق ارباب تدقیقك مشاهدات و مطالعاتی حاویدر .

آمریقالی کاتی کینغ

درسعادت
۱۳۲۸

اسپیریتیزمك کاشفی صایلان قادین . بورسمك ، وفاتندن صوکره اسپیریتیزم تجربه‌لری اثناسنده کورینن خیالندن آلندیغی

BELEDİYE KÜTÜPHANESİ
K/352

نجم استقبال مطبعه‌سی
استانبول : ابوالسعود جاده‌سی نومرو ۲۷

İSTANBUL BÜYÜKŞEHİR BELEDİYESİ ATATÜRK KİTAPLIĞI

مقدمه

روح انسانی قالب بدن ایچنده محبوسدر . آتش هر طرفندن ، هر نقطه‌سندن خاصهٔ احراقه مالك اولدیغی کبی روح‌ده سراپا قوهٔ ادراکه صاحبدر. همده دائرهٔ احاطه‌سندن ، جناب خلاق عظیم‌ـ الشاندن بشقه ، هیچ برشیٔ خارج قالماز . قلمامقده اقتضا ایدر. ازلی اولمیان روح ابدیتله ممتاز و مشرفدر.

لکن دیدیکمز کبی روح برزمان موقت ایچون — شو عالم فانیده کچیرمجکی زمان ایچون — قالب بدنه طیقلمشدر. بو محبس ایچنده بولنان روح دراکه کائنات ایله اختلاط ایتمك اوزره آنجق بش منفذ براقلمشدرکه آنلرده بزم حواس خمسه دیدیکمز وسائطدر. بونلر سایه‌سنده روح خارج ایله پك ناقص برصورتده مناسبتده بولنمقده‌در.

بوحاسه‌لر روحه کائناتك ، موجوداتك ، حادثات مرئیه وغیر مرئیه‌نك کافهٔ صفحاتنی، کافهٔ نقاطنی کوسترمکه کفایت ایده‌مز. کوردیکمز ، حس ایتدیکمز شیلر بوحواسك استعداد و مساعده‌سی درجه‌سنی تجاوز ایلیه‌مز . بوقسه بزم شو حالده ادراك ایده‌مدیکمز شیلر حدوحسابه کلمز. جناب حق او یله شیلر خلق ایتمش. اوقدر نامتناهی جلوه‌لر کوسترمشدرکه بزم فهم و درك ایتمه‌مز دکل تصور و تخیل ایلمکلکمز بیله مستحیلدر .

الکتریق کبی، تللی وتلسز تلغراف کبی، بخارقوتی کبی برچوق شیلرك موجودیتنی آنجق آثاریله استدلال ایده‌بیلیورز. همده آنجق سنه‌لرجه مشاهدات‌دن، تدقیقات وتتبعات عمیقه‌دن صوکره بونلرك تابع اولدیغی قانون‌طبیعیی کشفه‌موفق اولیورز. شمدی‌یه قدر بویله کشفنه موفق اولدیغمز شیلرایسه لاشیٔ مثابه‌سنده‌در. ایشته‌خلقت آدمدن بری‌توالی‌ایدوب طورمقده‌اولان‌بوکشفیات — بوکون معدوم ظن ایدیلن. وجودینه بیله احتمال ویرلمین مواد واحوالك یارین حقیقت محضه شکلنده انکشاف ایدییورمسی کبی خصوصات — نوع‌بنی بشری هیچ‌اولمازسه انتباهه دعوت ایتملی. اونی خودبینلك ایله‌غروردن قورتارملی ایدی.

غریبدرکه بزعجز وجهلمزی اعتراف ایتمکدن بشقه دائره تنکیٔ وقوعمزه داخل اولمیان شیلری ضربرانه برعناد ایله انکار ایدرز، انکارده‌اصرار ایدرز. بوحال دینسزده، عقلاً ده مردودر. جناب‌حقك قدرت وعظمتنه غایت اولمامز، عاجز بزده حضرت خلاق کریمك تجلیاتنه نهایت بولنمامز، قاصربز. « وهو علی کل شیٔ قدیر »

برخیلی زمانلر اوروپاده — زمانمزده مرکز علوم وفنون اولان اوروپاده — « فنون مکتومه » تعبیری دیلدن دیله طولاشمغه باشلادی. بوتعبیر فنون مکشوفه یاخود فنون رسمیه‌نك هنوز قبول ایده‌مدیکی، حقیقتنه قائل اوله‌مدیغی، تابع اولدقلری قوانینی بوله‌مدیغی جهلهٔ وقایع وحادثاته علم اولمشدر. دها اولری بوکبی فئاتره عوام‌ناسك وقوف پیدا ایتمسی تجویز اولنه‌مدیغندن

وخواصه، یعنی برقاچ عالمه منحصر قالدیغی ظن ایدلدیکندن بویله برنام ویرلدیکی‌ده تخمین اولنمقده‌در.

احتمال‌که اسکی زمانلرده بوفنلر حقنده دها اطرافلی، دها شمولی معلومات موجود ایدی. آنجق شرح ایتدیکمز وجه ایله بونلرك تعمیمندن ترقی واجب کورلدیکی جهتله معلومات موجوده پك محدود بردائره‌ده قالمش، تسامع طریقیله وپك ناقص برصورتده نسلدن نسله انتقال ایده ایده حقیقت حالدن اوزاقلاشمش، پك‌مغلق برحاله کلمش، نهایت خرافات شکلنی آلمشدر.

فنون مکتومه‌نك ملل مختلفه‌ده قدیماً اوینامش اولدیغی واوینامقده بولندیغی رول حقنده‌ایضاحات اعطاسنی وقت مناسب ومرهونیته ترك ایله بالاده‌کی افاده‌مزه توفیقاً وهیچ برشیئه، هیچ برحادثه‌یه مافوق‌الطبیعه دینه‌میه‌جکنه وثبوت وصورت وقوعنه باقی لازم‌کله‌جکنه بناءً بوفنوندن تخصیص اثرمزك موضوعنی تشکیل ایدن (اسپیریتیزم) حقنده بعض معلومات ویرملی.

فنون مکتومه جمله‌سنه سحربازلق، منجملك، اپنوتیزم وتفرعاتی، اسپیریتیزم، فقیریزم کبی شیلر داخلدر. مع مافیه بونلر آره‌سنده آز چوق‌ارتباط موجوددر. هله اپنوتیزم ایله دیکرلری آره‌سنده مناسبت شایان دقت برراده‌ده بولنمقده‌در. بونقطه‌لری ایلك فصلمزده ایضاحه چالیشه‌جغز.

(اسپیریتیزم) لك دائرهٔ احاطه‌سنه، منتسبینی طرفندن داخل عد اولنان‌حادثات: آرزوی مخصوص اوزرینه « بر قلمك کندی کندینه یازی یازمسی »، «مادهٔ خالی اولدیغنه شبهه ایدیله‌میه‌جك

برمحلده خیال کورولمسی » . « عادی بر تماس نتیجه‌سنده وهیچ برقوت صرف ایدلمکسزین ماصه ، صندالیه ، صندوق ودها آغیر اجسامك، حتی طاشلرك یرندن حرکت ایتمسی ، بعضاً هواده کندی کندینه یوکسلمسی » وبونلره یقین شیلردن عبارتدر .

اوت بوحالات . خارق‌العاده ظن اولنان بوحادثات اولیور ، اولدیغی‌ده تواتراً ثابتدر . حتی محور عاجز وقوعنی رأی‌العین کورمشدر . اساساً اك مشکلپسند علمای غربیه بیله بونلرك مشاهده اولندیغنی انکار ایتمیور . لکن اسباب حدوث ووقوعنه کلنجه ایش دکیشیر ، اوالدن اعتباراً تردد باشلایور . درلو درلو مطالعلر درمیان ایدیلیور .

برقسمی بوحرکاتك تأثیرات عصبیه نتیجه‌سی اولدیغنی سویله‌یور . برطاقمی غیر مرئی ، غیر محسوس وسیال حالنده برقوته مالکیتمزی وبناءعلیه اوقوتی تصادفاً استعماله وقوف پیدا ایدن بعض ادملرك بوکبی حالاری کوسترمه بیله کارینی بیان ایله‌یور . بعضلری بوحادثاتك اولمه وفات ایدن آدملرك روحلری طرفندن وقوعه کتیریلدیکنی ادعایه قدر واریور . ایشه لایقی درجه‌سنده اهمیت ویرمك ایستهمیان‌رده ایشك ایچنده حیله ، شیادلاناقلق ، دها طوغریسی شعبده بازلق بولندیغنه حکم ایله مسئله‌یی کسوب آتیورلر .

بتون بونظریه‌لری بر قبول ایتمه‌مکله برابرهیچ برشیئی صورت قطعیه‌ده رد ایده‌میز . مادام‌که حادثات فوق‌الطبیعه کورولیور ، تحریات وتدقیقات ایله آنلرك کنهنه واصل اولمغه غیرت ایتملیدر .

فقط بوکبی اسپیریتیزمه حادثانه ادیان موجوده‌دن هیچ بریسنك رد وانکار ایتمدیکی (جن)لرك‌ده واسطه اولمه بیله جکنی

وبونلرك جنس خبیثی اولدیغی کبی جنس طیبی‌ده بولندیغنی اونوتمامق لازم‌کلیر . بوسوزلر مادیون مسلکنه میل ایدن بعض ذواتك خندهٔ استغرابی جلب ایلیه‌جکدر ، بونی بیلیرز . فقط شویکرمنجی عصر ترقیده ، بزم مجهولمز بولنسان برشیئ صورت قطعیه‌ده معدوم عد ایلیه‌جك درجه‌ده غرور و خفت کوسترمه‌ملیز .

(اسپیریتیزم) ی بوکون بعض کیمسه‌لر عادتاً مذهب عد ایتمکده‌در . حال بوکه ، اکا بودرجه‌ده طرفدار اولانلر اساساً مادیوندن ایدی . روحك وجودینه اولجه قائل دکلکن بوله احوالی مشاهده ایدنجه اعتقادانده برهرج ومرج وقوعه کلدی . هانکی یوله کیده‌جکنی کندیلریده شاشیردی .

حال بوکه بزجه بوحالات هرنه اولور ، ایسه اولسون نه کی قوانینه تابع بولندیغی انسانلرجه مجهول حادثات طبیعیه‌دن بشقه برشئ دکلدر واولمه‌مز . عالم کون وفساده‌کی شیلر ـ یوقاریده‌ده سویلدك ـ حواس خمسه‌مزك اعانه‌سیله حس ایده‌بیلدکلرمزدن عبارت دکلدر . اوحالده تدقیقات ومشاهدات اجرا وآنلرك ضبط وقید ایله اکتفا ایتملیز ، وامین اولملیزکه بونتیجهٔ تدقیقات خطاسیز اولورسه (قاوایلی) دن بری مشرف بولندیغمز دین‌مبین اسلامك احکامنه مغایر چیقه‌ماز . (١٣٠٠) بوقدر سنه‌دن بری ترقیات علمیه وفنیه ایله احکام منیفهٔ اسلامیه آره‌سنده هیچ بر مخالفت اثری کورولمه‌مشدر .

هندولر ، عبرلر ، اسکی یونانیلر ، مصر ودیکر اقوام قدیمه جه معلوم اولدیغی آثاریله ثابت ووقایع تاریخیه ایله مؤید بولنان « فنون مکتومه » اوروباده آنجق برعصرزی متجاوز زماندنبری

تعمله قبل وقلی بادی اولمغه باشلادی . اون سکزنجی عصرده (مه‌سمر) و (قاليوسترو) نامنده ایکی آدم اوروپانی موفقیتاری ایله حیرتده براقش ایدی . بونلردن صکره‌فنون مذکوره‌رمدت مسکوت عنه کچدی. اون طقوزنجی عصر اثنا سنده‌یه میدانه‌چیقدی فقط موضوعمزك تاریخ جهتنه تعلق ایدن بوخصوصی متن اثرده توضیح ایده‌جکمز جهتله شمدیلك برفکر مخصوص ویرمك مقصدیله بالکزاسمی سبق ایدن (قاليوسترو) یه عائله‌برفقره‌یی ذکر ایده‌م.

ماری آنتوانت، اوزمان هنوز ولی‌عهد ایکن مؤخراً فرانسه قرالی اولان واستبدادی نتیجه‌سنده‌نهایت اعدام ایدیلن اون التنجی لوئی‌یه زوجه اولق اوزره فرانسه حدودندن داخل اولدیغی پارسه طوغری کیندیکی صرده فرانسه اصلزادکانندن بوینك شاتوسنه‌مسافر اولمشدی. تصادفاً اوراده (قاليوسترو) بولنیورمش. بو آدم کبرا صالونلرنده خارق‌العاده سیار کوستر مکله ، بعضا کهانت ایتمکله مشهور ایدی بعضلر بونی حقه‌بازلغنه ایدیوردی. ماری آنتوانت شاتو صاحبه‌سندن بو آدمك احوال عجیبه‌سنی ایشیدنجه کندیسنده قریباً اجراسی مقرر بولنان ازدواجنك نتیجه‌سی نه‌اولدیغنی سویلمسنی رجا وفوق‌العاده اصرار ایتدی .

(قاليوسترو) بادئ امرده بویله برحرکتده بولنمقدن اجتناب ایلدیسه‌ده اوعنود قیزه مقاومت قابل اولامدیغندن بربارداق صو ایسته‌دی . باردافك اطرافنده بعض حرکتلر یاپدقدن وکندی کندینه اوقور کبی برشیلر سویلدکدن صکره باردافی کونشه‌طوغری طوتدی ، ماری آنتوانته :

— ایشته باقکز ! ایسته‌دیککزی صویك ایچنده کوزکزله کوره‌جکسکز ! دیدی .

ماری آنتوانت اخطار واقعه توفیق حرکت ایلدی . فقط صو ایچنه برقاچ ثانیه باقار باقماز بر فریاد قوپاروب دوشدی . بایلدی .

ماری آنتوانت او باردافی صو ایچنده برحم غنیر آره‌سنده یوکسان بر (کیلوتین) [فرانسه‌ده اعدامه محکوم اولانلرك باشنی کسمکه مخصوص جسیم بر آلت] ایله برقاچ کشی‌یی کتیروب اوراده باشلرینی کسدکلرینی مشاهده ایتمش ، نهایت بالذات کندیسنك ده او آلت اوزرینه چیقارلدیغنی ، باشنك مقطعه‌دکی دلیکه کچرلدیکنی ، صوکره قوجه‌بالطه‌نك یوقاریدن سقوط ایدرك باشنی کسدیکنی ، باشنك برسبت درونه یوارلاندیغنی کورمش. ایشته بوکا بناء شدت تأثره طیانه‌میه‌رق دوشوب بایلمش ایدی. شایان قید برجهت واردرکه اوده اوزمان کیلوتین آلتنك هنوز اختراع ایدلمه‌مش اولمسیدر.

ماری آنتوانت اووقت مشاهداتنه‌داثر کیمسه‌یه برشی سویله‌مه‌مش وبالطبع قاليوسترو‌ده اختیار سکوت ایلمش ایدی . آره‌دن برچوق سنه‌لر مرور ایتدی . ماری آنتوانت ولی عهد ایله ازدواج ایله‌دی ، صوکره قرالیچه‌اولدی . اوصره‌لرده فرانسه‌ده اعدامه محکوم اولانلر، باشاری بالطه‌ایله کسلمك صورتیله اعدام ایدیلیردی فقط اکثریا بالطه محکومك باشنی برضربه‌ده کسه‌مز ، فوق‌العاده اذیت چکمه‌سنی موجب اولوردی . حکومتجه اساساً بوحاله برچاره بولنمسی دوشونیلیوردی.

ایشته اوائلده (کیلوتن) نامنده بری علم تشریح پروفسوری اسمنه اضافتله (کیلوتین) دینلین آلتی ایجاد ایتمش. رسمی پایه رق، تعریفات لازمه یی ده یازه رق بالاستدعا فرانسه حکومتنه ویرمش و اختراعکرده سی اولان آلت استعمال اولنور ایسه محکوملرك قطعاً اذیت چکمیه جکی بیلدیرمش ایدی.

مسئله ده علاقه دار اولان ناظر رسم ایله استدعایی قبول اون آلتنجی لوئی یه تقدیم ایلدیکی صره ده تصادفاً قرالیچه ماری آنتوانت ده اوراده بولنمش، رسمی کورمك ایسته مش. قرال مساعده ایتمش. شوقدرکه زواللی قرالیچه رسمه عطف انظار ایدنجه بلا اختیار هایقره رق بیهوش برحالده یره دوشمشدر.

صوکره قرالك اصراری اوزرینه (قالیوسترو) نك کوستردیکی صو ایچنده نه لر کورمش اولدیغنی نقل ایله مش و بیکی اختراع اولنان آلتك سنه لرجه اول صوده مشاهده لیدیکی آلته تمامیله مشابه اولدیغی وشدت تأثیرینك بوندن ایلری کلدیکنی سویله مشلردر.

غریبدرکه ماری آنتوانت ده اون آلتنجی لوئی کبی (کیلوتین) اوزرنده جان ویرمش، قالیوسترونك اخباری طوغری چیقمشدر.

بوکا مماثل وقایع پك چوقدر. فقط زحمت محصول قالمقدر. بوکی شیار عبدالحمید ثانینك دور سلطنتنده سویلنه بیلیر. یازیله بیلیرمی ایدی؟ بوکون استبدادك زنجیر تقییدی، پارچه لندی. طاغیلدی: جریان ترقیات عالمی یزده تعقیبه مجبورز. قوانین معینه سی کشف وتعیین اولنه بیلیرسه بوکون فنون مکتومه دینلن شیار یارین علم فن ومدنیتده نه دهشتلی انقلابلر، نه مهم تحولات وقوعه کتیره جکدر!

ایشته بو نقطهٔ نظردن بزمده بونلره قارشی بیکانه قالمقلغمزی تجویز ایتمدك. قارئین عثمانیه یی بو یولده کی مشاهدات و کشفیاتدن خبردار ایلمك مقصدیله «فنون مکتومه» کتبخانه سنی تأسیسه قرار ویردك.

شمدیه قدر وقوعه کلن مشاهدات وتجاربك اك مهملرینی بو بابده کی نظریاتك اك شایان قبول عد ایدیلنلرینی نقل ایله حائز شهرت و وثوق ارباب فن و تدقیقك افکار و مطالعاتی ذکر ایده جکز. خلاصه بو کتبخانه ایله فنون مکتومه نك اوروپاده نه حالده بولندیغنی قارئین کرامه ایضاح ایلیه جکز. ایلك اوچ قسممز اسپیرتیزمه عائد بولنه جقدر. برنجی قسم اسپیرتیزمك تعریفاتی، منشأ وتاریخنی، شارلاتانلرك کویا بوفنه وقوف ادعاسیله یاپدقلری اختکارلری، حاصلی علی الاطلاق اسپیریتیزمك نه اولدیغنی کوستره جکدر.

ایکنجیسنده مشاهیرك مطالعات وتحریاتی مندرج بولنه جقدر.

اوچنجی قسمی ده صرف تجربه لره حصر وتخصیص ایلیه جکز. مع مافیه بواوچ قسم یکدیکرینه مربوط اولمیه جق، هربری مستقل معلوماتی حاوی بولنه جقدر.

درعهده ایلدیکمز شو وظیفه پك آغیر— ظن ایدیله بیله جکندن زیاده آغیر— وزمین تنقیدات واعتراضاته پك مساعددر. بونلره میدان ویرمه مك ایچون برآز دها یوقاریده بیان ایتدیکمز اوزره اثرمزده یالکز وقایع ومشاهداتی نقل وتشریح ایله اکتفا ومطالعه ایرادندن احتراز ایده جکز.

İSTANBUL BÜYÜKŞEHİR BELEDİYESİ ATATÜRK KİTAPLIĞI

هرحالده قارئین کرام شو اثرك مطالعه‌سندن متلذذ اوله‌جقلردر.. نتیجه‌ده آثار ایچون برده فائدهٔ جدیه حاصل اولور ایسه کندیمزی بختیار عد ایدرز.

حسن مرزوق.

معلومات ابتدائیه

شو اثرك موضوعی بزده همان بالکلیه مجهول اولدیغی حالده خیلی زماندن بری ممالك سائرهٔ متمدنه‌ده معروفدر. انکلتره‌ده، فرانسه‌ده، آلمانیاده، آمریقاده بوکا دائر تدوین اولنان آثار بیکلرجه جلدلر تشکیل ایتمکده‌در. اسپیریتیزمه دائر آثار ورسائل مخصوصه انتشار ابتدکدن بشقه الك جدی جرائد، الك مهم رسائل موقوتهٔ فلسفیه‌ده برچوق ستونلرینی عالمك حیرتنی بادی اولان بو مسئله‌یه حصر ایدلر. هفته، آی‌کچمزکه بوکبی مطبوعات جدیه‌ده اسپیریتیزم بحثی کچمه‌سون.

ایشك کنه واقف اولق هنوز کیمسه‌یه میسر اولمامش ایسه‌ده شمدیه قدر کوریلن ترقیات، اجرا اولنان تدقیقات بوکون فوق‌الطبیعه‌ظن ایدیلن برطاقم حادثاتك یارین پك طبیعی اولدیغی ساحهٔ تحقق وثبوته واره‌جغنی امید ایتدیرمکده‌در.

بزبورادە مقدمه‌مزده‌ده بیان ایلدیکمز وجه ایله شایان اعتماد، حائز وثوق ارباب‌فنك مشاهداتی ثبت وقیدایله اکتفا ایده‌جکمزدن قارئین کرام اثرك ختامنده وبالخاصه تجارب واقعه‌یی حاوی قسمی اوقودقدن صوکره کندیلکلرندن برفکر مخصوص ایدینه‌بیله‌جکلردر. ذاتاً کوریله‌جکی اوزره اسپیریتیزم تجربه‌لری اجراسی مشکل برشی دکلدر. شوقدرکه ایشك اینجه حیله قاریشدیره‌جق رفقای تجربه بولنمامق لازمدر. بوبابده مقتضی معلومات استحصال ایدلدکدن

İSTANBUL BÜYÜKŞEHİR BELEDİYESİ ATATÜRK KİTAPLIĞI

سوکره ذکر ایده‌جکمز اصولار تأمین مقصده کافی اولهجقدر .

حادثات خارق‌العاده‌دن مترکب اولان اسپیریتیزم من‌کل‌الوجوه جدی، اطرافلی بر صورتده مطالعه‌یه شایاندر. اوروپا و آمریقاده بدایت ظهورنده بعض ارباب احتکار شعبده بازلق نوعندن اولهرق بر استفادهٔ ماديه استحصالی مقصدیله و خفیق اسپیریتیزم حادثاتی حصوله کتیرمك وقوف و استعدادندن محرومیتلری حسبیله طریق احتیاله صاپدقلری ، برطاقم حقه‌بازلقلر یاپدقلری ایچون عقل سلیم ارباینك نظر استخفاف و استحقارینی جلب ایتمشلر و اسپیریتیزمك مستحق اولدیغی درجه‌ده اهمیتله تلقی ایدلمسنه مانع اولمشلر ایدی.

لکن کیده کیده ایشك درجهٔ حقیقیه‌سی تقدیر اولنمغه باشلانمش و شو یرقاج سنه اثناسنده المانیا ، فرانسه و انکلتره‌نك الك ایلری کلن ارباب فنی طرفندن تدقیقات اجرا ایدلمشدر. ایشته بو تدقیقات مسئله‌یه بوسبتون بشقه بر شکل ویرمکه کافی کلمشدر .

بادیٔ امرده مانیه‌تیزم ، اسپیریتیزم و بوکا مماثل شعبانه راجع حادثات عین زمره‌یه ادخال اولنور و جمله‌سنه مقناطیس آثارلی نظریله باقیلیردی . شمدی ایسه مانیه تیزم ، دها طوغریسی ایلیوتیزم فناً تحقق ایتمش و آیری بر شعبه وجوده کتیرمشدر .

بعضلرینك نظریه‌سنه کوره اسپیریتیزم حادثه‌لری‌ده ایلیوتیزم ایله علاقه‌دار بولندیغندن اسپیریتیزمك تدقیقاتنه کریشمه‌دن اول حدذاتنده پك زیاده داعیٔ مراق اولان ایلیوتیزم حادثاتندن بر قسمی حقنده مطالعات درمیان ایتمك مجبوریتی درکادر .

بو جهتده تطویل کلامه و عندی مطالعات ایرادینه لزوم کورمه‌یرك خصوصات سائره‌ده اولدیغی کبی بونده‌ده وقوعاتی ذکر کافیدر.

ذاتاً ایلیوتیزم بوکون کیمسه‌یی دوچار حیرت ایتمیه‌جك بر حاله کلمشدر . اسپیریتیزمك دخی تدریجاً فنون حاضرهٔ رسمیه صره‌سنه کچه‌جکی امید اولنمقده‌در . بو امنیه‌نك نه قدر بر مدت ظرفنده حصول پذیر اولهجغنی تعیین اولنه‌مازایسه‌ده ارباب اختصاص چوق سورمیه‌جکی اعتقادنده‌در .

اساساً عقل سلیم فوق‌الطبیعه هیچ بر حادثه اولهمیه‌جغنی وایستر معلوم ، ایستر مجهول بولنسون قوانین طبیعیه خلافنده هیچ بر شیٔ وقوع بولهمیه‌جغنی قبول و تصدیق ایتمکده اولدیغندن و ایضاح اولنه‌جغی وجه ایله اسپیریتیزم دائره‌سی داخلنده عد ایدیلن حادثاتی اداره‌ایدن قانونلر دهایر کچ مرتبهٔ ثبوته واره‌جغندن امین بولنمق لازم کلیر .

مکتوم‌یتدن مکشوفیته انتقال ایدن ایلك قسم بولنمق وبالخاصه تدقیقاتی اسپیریتیزم ایچون معلومات اعدادیه تأمینه وسیله اولمق حسبیله اول امرده ایلیوتیزمدن بر نبذه بحث ایتمك درجهٔ وجوبده‌در .

ایلیوتیزمك باشلیجه نقطه‌سی « تلقین مسئله‌سیدر. بو «تلقین»ده صرف ایدیلن بر قوهٔ معنویه نتیجه‌سنده ثمره‌دار اولیور ، وانسانلرك اکثریتی بونك تأثیراتندن قورتیله‌مازلر ، « تلقین » درلو درلو اولور . ایلك معلوم اولان طرز ، تنویمه استعدادی بولنان بر کیمسه‌یی اویوتدقدن صوکره «فلان‌ويافلان شیٔ یاپه‌جقسك» زمینده تلقینات‌ده بولنمقدر . نوم صنعی حالتنده بولنان آدمه اجراسی امر و تلقین اولنان فعل نه قدر خارق‌العاده اولسه ، حتی جنایت نوعندن بیله بولنسه او آدم بونی کوستریلن . امر ایدیلن وقت

و شرائط داخلنده بهمه حال اجرا ایدر . و غریبی شوکه نه
ایچون پادیغی بیلمز ، کافهٔ مسئولیتی کندی نفسنه متوجه عد
ایلر . شو قدرکه تنویم مطلوب درجده اولماز و تلقین قوتلی
بولنمازسه امر اجراده نقصان کورلدیکی ده واقعدر . تلقینك اخیراً
کشف ایدلش بر طرزی دها واردرکه اوده اشخاصی اوبوتمغه
حاجت اولمقسزین برارادهٔ قطعیه‌مزی صرف معنوی بر تأثیر ایله
قبول و اجرا ایتدیرمکدر . بو یولده‌کی تلقیناتك تأثیرندن مصون
قالمیله‌جك دنیاده همان کیمسه یوق کیدر . قوهٔ ارادیه‌سی متین
اولان بر آدم بو خصوصده کندیسندن ضعیف اولانلره ، حتی
شرائط مساعدهٔ روحیه موجودیتی‌تقدیرنده کندندن زیاده متانت
صاحبی بولنانلره بیله انفاذ امل ایلیه بیلیر .

دنیاده نه‌قدر بیوك آدم کلمش ، موفقیات عالیه احراز ایتمش
ایسه جمله‌سی بویله برنفوذ معنوی استعمالیه مستعد بولنانلردن
نفوذ تلقین قوانین مخصوصه‌سی بیلمدیکی حالده‌بیله صرف تجربه
ویاخود موهبه اولهرق بر چوق کیمسه‌لرده کورولمقدر .

« تلقین » ك شو ایکنجی طرزندن شمدیلك صرف نظرله
برنجی طرزینه دائر بعض مثالار ایراد ایدهلم .

(نانس) طب فاکولته‌سی پروفیسورلرندن دوفتور (برنهایم)
تنویم و تلقینك اصول تداویده قابلیت تطبیقی حقنده تجارب اجرا
ایتش ایدی . بو بابده تدقیقاتنه دائر یازدیغی اثرنده شویله بر
مشاهده مذکوردر :

« اصول مخصوصه‌سی داخلنده اوبوتدیغم (س ...) نامنده
بر آدمه اویانه‌جغی زمان آرقه‌سنده بولنان بر ماصه اوزرنده‌کی

کوش قاشینی کوره‌جکنی و بونی چالوب جیبنه قویمسی لازم
کله‌جکنی تلقین ایتمش ایدم . کندیسنی اویاندیردیغمده آرقه‌سنه
دونوب باقدی ، قاشینی کورمدی . یالکز اوکنده طوران دیکر
بر ماصه اوزرنده بر جیب ساعتی واردی . قاشینی سرقت ایتمسی
تلقین ایتدیکم زمان اویاندیغنده اوطه‌ده کیمسه‌یی کورمیه‌جکنی و یالکز
بولنه‌جغنی ده کندیسنه سویلمش ایدم . بوجهتدن تمامیله اثر موفقیت
کورولدی . اوطه ایچنده بولندیغم حالده‌یی کورمدی . سالف الذکر
ساعتی مشاهده ایدنجه‌کوش‌قاشیق ایچون وقوع بولان سرقت تلقینی
بونده آثاریني کوسترمدی . ساعتی الینه آلدی ، باقدی ، صوکره
« خیر اولماز ، خرسزلق دیمکدر . » دیه‌رك براقدی . قاشینی
چالمق اوزره وقوع بولان تلقینك درجهٔ مطلوبه‌ده حائز قطعیت
اولمدیغنی ادراك ایلدم . اکر بوبابده‌کی امری تکرار ایتمش ، اصرار
کوسترمش اولسه ایدم . اطاعت ایلیه‌جکنه شبهم یوق ایدی .
فی الحقیقه اره‌دن بر مدت کچدکدن صوکره موسیو (س...)ی
تنویم ایتمك فرصتی بر نه‌طهور ایتدی . بو دفعه‌ده عین تلقیناتده
بولندم ، آنجق دها زیاده قطعیت ابرازایلدم . دیدمکه : (قاشینی
جیبکزده کویه‌جغکز ، بشقه چاره‌کز یوقدر .) اویاندیغی زمان
قاشینی کوردی سرعت آنی متردد قالدی . فقط صوکره : (واه نه
اولورسه اولسون !) دیه‌رك قاشینی آلدی جیبنه صوقدی . »

دوفتور برنهایمك شو تجربه‌سی اینوتیزم اثناسنده تلقیناتك
نه درجه‌یه حائز تأثیر اولدیغنی اثبات کافیدر . حتی بو واسطه
ایله جنایات ایقاع ایتدیرمش وجدانسز آدملره واردر . بویله

اعمال نفوذ ایدن بر شخصك جانی اوزرینه آمر مجبر دیه طانیلان کسالدن زیاده تأثیره مالك اولدیغی ایچون اینوتیزمك برقات دها ترقیسیله بورالرینك عالم مدنیتجه نظر دقتنه آلنمسی ازهر جهت شایان تمنیدر .

طوغرمسی بونك کبی فوق العاده بر قوهٔ معنویه دیمك اولان اینوتیزمدن براستفادهٔ جنایتکارانه تأمینه سعی اولنجق وجدانسزلر بولنمق احتمالنه مبنی بو فنك پك محدود بر دائرهٔ فضلاده محصور قالمسی پك مصیب اولور . احتمال که تا صوك زمانلره قدر تنویمك فنون مکتومه‌سندن چیقه‌مامسی بویله برفکردن ایاری کلشدر . علی الخصوص که بونك پك اسکی زمانلردن بری مشاهده اولنمش بر شعبهٔ معرفت اولدیغی هندستانده فقیریزم نامی التنده کوریان خارق العاده شیارله تظاهر ایتمکده‌در . (فقیریزم) حقنده قیمتدار مخصوصمزده ایضاحات کافیه ویره‌جکز .

بوراده اینوتیزمك نه اولدیغنه دائر ویرمك ایستدیکمز فکر عملی و قطعی‌یی اتمام ایچون مثال ایراد اولنده دوام ایلیه‌لم .

دوقتور برنهایمك بروجه‌بالا ذکری کچن تجاربی ۱۸۹۶ سنه‌سنده وقوع بولمش ایدی . صره‌سی کلنجه آلدن صوکره وقوعه کلمش تجربه‌لردن‌ده بحث ایده‌جکز . واقعا بوصوك تجربه‌لر اینوتیزمك آرتق فنون حاضره صره‌سنه کچدیکی بر هنکامه اولدیغی وعین شیار دفعات ایله تکرار ایدلمش بولندیغی ایچون پك‌ده او قدر جالب انظار دقت اولمامش ایدی . مقصد تحریٔ حقیقت اولنجه مقدم ومؤخر اولمسنده بر بأس کوریله‌مزایسه‌ده خلق ـ اوروباده ـ

آرتق بو کبی حادثات ابله الفت پیدا ایتمش اولدیغندن بدایت مسئله‌ده کوستردیکی استعداد تحیردن آزاده قالمش کیدر . طبیعی بزده حال بو مرکزده دکلدر . حادثات مماثله ایستریکی ، ایستر اسکی اولسون بزی عین درجه‌لرده دوچار استغراب ایدر .

بر خیلی سنه اول بتون پارس خلقنی انکشت بردهان حیرت براقان بر وقعه‌ده تنویم صورتیله دیشی چیقاریلان بر قادینك بو عملیات اثناسنده ذره قدر وجع حس ایتمه‌مش ، حتی دیشی چیقارلدیغنك فرقنه بیله وارمامش اولمسیدر .

وقعه ۱۸۴۳ سنه‌سی اثناسنده پارسده جریان ایتمش ایدی . اوزمان پارس مطبوعاتنك بونوع مسائلی نه صورتله تلقی ایتمکده اولدیغنه برواسطهٔ استدلال اولمق اوزره (غلوب) غزته‌سنك بو مسئله‌یه دائر هردولو خندهٔ استخفافه مروض بولنمق تهلکه‌سنی کوزه الدیرمق صورتله بودیش چیقاردمه مسئله‌سنه دائر یازدیغی فقره‌یی عیناً نقل ایدیورز . فقره (غلوب) غزته‌سنك ۱۴ حزیران ۱۸۴۳ تاریخلی نسخه‌سنده مندرج اولوب محررلرندن موسیو (غرانیه دوقاسیانیان) ك امضاسی تحتنده‌در .

« سیر فی المنام — [۱] (پاله رویال) جاده‌سنده ۲۴۳ نومرولو دیش طبیبی موسیو قوهنك معاینه خانه‌سنده پك غریب بر نوم وعدم حساسیت مقناطیسیه تجربه‌سنده حاضر بولندقده بو تجربه‌نك ارباب علم وفنك نظر دقت وانتباهنی جلب ایتمك ماهیتنی حائز بولندیغنی اعترافه مجبوزر .

[۱] اوزمان اینوتیزمه بین العوام بونلدن باشقه نام ویریله‌موردی .

صنعت تنویم ایله اشتغال ایدن موسیو (لافونتن) طرفندن یکرمی ایکی یاشارنده برقادین تنویم ایدلمش ایدی . مقصد ده قادینك وجودنده برعدم حساسیت مطلقه وجوده کتیرمك ایدی . تنویم ایدیلن قادین اصولی دائره سنده اوپورکن وقوع بولان سؤال اوزرینه اعضای وجودنده حساسیتدن اثر قالمدیغنی بیان ایلمشدر. اطبادن اوچ کشی لازم کان معاینه‌یی اجرا و نتیجه ده حقیقةً حساسیتك کلیاً ازاله اولندیغنی مشاهده ایتمشلردر . تجارب واقعه هرکس ایچون قناعت بخش ایدی. قادینلرك شالارینی ، شاپقه‌لرینی ربط ایچون قوللاندقلری غایت بیوك برطاقم ایکنه‌لری اوپویلن قادینك آلنه، یاقالرینه، الرینه، دوداقلرینه دفعات ایله صاپلادیلر بوایکنه‌لر ائه او قدر درین باتیرلمش ایدی که کوچك بریاصدق اورزنده طوریبورظن ایدیله بیلیردی. حتی برایکی دانه سی قادینك اغزی ایچنه . دیلمك اوزرینه صاپلامق درجه سنه وارمشدر . اك غریب شوکه بوایکنه‌لردن برینی صاغ النك شهادت پارمغنده طوتاغك ایله برلشدیکی نقطه‌یه بویلو بوینه کچرلدیکی حالده اوپویلن قادینده وجعه دلالت ایده جك اك کوچك حرکت ، عضلاتك اك کوچك تقلصی کورولمه‌مشدر. بالطبع کندیسی یقظه، یاخود نوم طبیعی حالنده اولسه ایدی ، بوکا هیچ برزمان تحمل ایده مزدی .

نهایت دیش طبیبی موسیو (قوهن) قادینك چورولك اولان دیشنی چکدی . بو دیش اوست چه‌نك آزی دیشارندن بری ایدی . موسیو (قوهن) کوردیکی حاله جلدی دیه اینانمدیغی ایچون اوکه دیشك اطرافنده‌کی اتلری نیشتر ایله آییردی .

هرنیشترضربه سنده قان فیشقیریوردی صوکره کاپتی شایان حیرت بربطاشله دیشه برلشدیردی. علی العاده بردیش چکمك ایچون صرف اولنان زمانك اوچ درت مثلی برمدتله اوغراشدی ، حاصل تزیید اضطراب ایچون نه‌مکنسه یایدی. قادین بواذایی ده دیکرلری کبی حس ایتمدی . برجسد بی‌روحده بیله بولندن زیاده عدم حس آثاری کورولمزدی . عملیاتك اجراسنه مباشرت اولندن اول ایکی طبیب دیشی معاینه ایتمشلر ، اوستی چوروك اولمقله برابر غایت صاغلام کوکلری بولندیغنی کورمشلر ایدی .

قادین نوم صنعیدن اویاندیرلدیغی زمان دیشنك چیقارلمش ، اغزینك ، یوزینك اوته‌سنه بریسنه ایکنه‌لر صاپلانمش اولدیغنك فرقنده دکلدی . ایشته اوراده حاضر بولنان تقریباً یکرمی کشی ایله برلکده کافهٔ تفرعاتیله رأی العین کوردیکمز بوحادثه نوم صنعی دیناں شیئك حقیقةً موجود اولدیغنی انکار قبول ایتمز واضح برصورتده اثبات ایلمکده‌در . »

تلفنك دها پك چوق شایان حیرت آثاری خارق العاده تأثیراتی کورلمشدر . خسته اولورکه اعادهٔ عافیت ایچون جدآ برچوق تداویلره محتاج بولندیغی حالده بعدالتنویم کندیسنه شوقدر برمدت صوکره تمامیله ایلشه‌جکی تلقین اولنورسه حقیقةً اومدت ظرفنده بشقه برتداوی یه لزوم قالمقسزین اعادهٔ صحت ایدر. عشرت‌پتلاسی اولورکه دنیاده هیچ برشی کندیسی بواعتیاددن واز کچیره‌مدیکی حالده بویله برتلقین ایله شرابك بردها قطره‌سنی آغزینه قومماز .

دها غریبی وار : برخسته‌یه برپارچه طوزلو صو ایچریلیر،

وبونك عادی صو دكل . مثلا مسهل اولدیغی تلقین ایدیلیرسه فی الحقیقه مسهل كبی تأثیر كوسترر. عادی برمشمع پارچه‌سنی یاقی كبی كسوب بركیمسه‌نك وجودینه‌یاپشدیرر ویاقی اولدیغی، تأثیری كوریله‌جكنی تلقین ایدلرسه‌ك جداً ایشلر . حال بوكه اصل یاقی یاپشدیره‌جق ، فقط بونك عادی بزكی هیچ برتأثیری اولیه‌جغنی تأمین ایدرسه‌ك جد اوزرنده هیچ برقیاری حصوله كتیره‌مز .

بوكی حیرت انگیز شیلر اوزیش یكرمی سنه اول معجزه ، سحر قبیلندن ظن اولنوردی . حال بوكه الیوم فیجه مصدق ، اسبابی معلوم ومسلمدر . یاقی مسئله‌سنه دائر ارباب فن طرفندن یاپیلان تجربه‌لردن بربنی ذكر ایدیلم . آنی ده پاریسده منتشر (راپل) غزته‌سنك محرر فنیسی (ویقتور مونیه) نك سالف الذكر غزته‌نك ۲۳ تموز ۱۸۸۶ تاریخلی نسخه‌سیله نشر ایتدیكی مقاله فنیه‌دن نقل ایدیيورز . بودات فرانسه‌ده اسپنوزیزم یحثی فنی مقاله‌لره ادخال جسارتی هركسدن اول كوسترمشدر . فی الواقع اوتاریخده بوكی شیلر فرانسه‌ده خندهٔ استخفافدن بشقه برشیئه مظهر اولهمیوردی . (ویقتور مونیه) ، اراءیان مقاله‌سنده دیورکه :

« دوقتور (لیه‌بو) شهر جارینك طقوزنجی كونی (نانسی) شهرنده اجرا ایدیلن وجداً شایان نظردقت بولنان برتلقین تنویمی تجربه‌سی حقنده پاریلان راپوری بزه كوندرمشدر .

تجربه‌یی اجرا ایدن ذات قارئین كرامجه ذاتاً مسلك تنویمه‌یه‌كی بدطولاسیله معروف بولنان (شارم) تعبه‌سی اجزاجیلرندن موسیو

(فوقاشون) در . حین تجربه‌ده شاهد اولهرق‌ده از هرجهت شایان اعتماد بولنان مومی‌الیه مخابرمز ایله (نانسی) حقوق دارالفنونی پروفسورلرندن موسیو (لیه‌ژوا) . سابق مقاولات محررلرندن موسیو (نهور) ایله دوقتور (برولار) حاضر بولنمشلر وتجربه‌نك كافهٔ صحاتنی تدقیق ومشاهده ایلدكاری جهتله ایشده حیله نلان بولنمدیغنه صورت قطعیه‌ده كفالت ایتمكده بولنمشلردر .

خاطرلرده درك تلقین طریقیله وهیچ تأثیر خارجی اولمقسزین بعض اشخاصك وجودنده یاره ، بره علائمی وجوده كتیرلدیكنه‌دائر پاپیلان تجربه‌لرده برحیله اولوب اولمدیغی اكلامق ایچون موسیو (فوقاشون) برمدت اول مادموازل (لیزا) نامنده بر قیزاوزرنده بعض تجربه‌لر یاپمش وتلقین تنویمی واسطه‌سیله قیزك وجودنده برطاقم‌یاپیلر، قبارتیلر حصوله كتیرمكه موفق اولمشدی . بوتجربه‌لری‌ده (نانسی) طب فاكولته‌سی پروتسورلرندن‌موسیو (بونی) ایله موسیو (برنهایم) وینه‌شهر مذكور حقوق‌دارالفنونی معلمارندن موسیو (لیه‌ژوا) ، معمار موسیولوران وموسیوسیمون نام‌داتلر مشاهده وتصدیق ایتمشلردی غزته‌مز بومسئله‌یی چكن سنه كافهٔ تفرعاتیله یازمش ایدی .

موسیو (فوقاشون) یاقی استعمال ایتمكسزین آثاریی حصوله كتیرمكه موفق اولدقدن صكره عكس امراءیده . یعنی وجوده یاقی یاپشدیرلدیغی حالده یینه تلقین تنویمی صورتیله اجراء تأثیرایتمسنه ممانعتك‌ده قابل حصول اولوب اولدیغنی اكلامق ایستمشدر .

ایشته بودفعه موضوع بحث اولان تجربه بومسئله اوزرینه‌در. برآز آشاغیده‌کوریله‌جکی اوزره‌ده. موفقیت کامله ایله‌نتیجه‌لنمشدر.

الك مؤثر یاقیدن بر پارچه آلهرق اوچه تقسیم ایدلمسی، بونلردن ایکیسنك مادموازل الیزانك قولارینه یاپشدیرلمسی واوچنجیسنك‌ده دیکر بر خسته‌یه وضع ایدلمسی قرارگیر اولمش ایدی. (الیزا) نك برقولنده‌کی یاقی تلقین‌تنویمی قوتیله تأثیرسز قاله‌جق، دیکر قولنده‌کی‌ده هردرلو تلقیندن بری بولنه‌جغندن علی‌العاده تأثیرینی حصوله کتیره‌جك ایدی. اتخاذ اولنان بوتدابیر سایه‌سنده تجربه‌نك ویره‌جکی نتایجك قطعی بر طرزده قونترول ایدیله‌بیلمسی تأمین اولنمش ایدی.

تجربه‌نك صورت اجراسی بویله‌جه قرارلشدلدقدن صوکره مادموازل (الیزا) تنویم ایدلدکدن صکره بش سانتیمترو طول وعرضنده بولنان یاقی پارچه‌لرندن بری‌صول قولنه، ایکی سانتیمترو طول وعرضنده اولان دیکر بریارچه‌سی ده صول قولنه تطبیق اولندی. یاقینك تفریق اولنان اوچنجی پارچه‌سنی دوقتور (بروﻻر) بلدیه خسته‌خانه‌سنده تداوی اولنان بر متورمك کوکسنه یاپشدیردی.

شمدی مادموازل الیزایه کلهم له یاقیلر قولارینه یاپشدیریلیر یاپشدیرلماز، ذاتاًنوم صنعی حالنده بولندیغندن موسیو (فوقاشون) تلقینات اجراسنه باشلادی: صول قول‌موضوع بیوك یاقینك جاذبه اوزرنده هیچ برتأثیر حصوله کتیرمیه‌جکنی تأمین ایتدی.

تجربه‌یه الافرانقه قبل‌الظهر اونی یکرمی بش کچه باشلانمش ایدی. آقشام ساعت‌سکزه قدر، یعنی طقوز بچق ساعت مدتله

مادموازل (الیزا) یالکز براقلمدی. ساعت سکزده اسملرینی ذکر ایتمش اولدیغمز شاهدلر تکرار اجتماع ایله قیزك قولارنده‌کی صارغیلری معاینه ایتدیلر، قطعیاً آچلمامش اولدیغنی کوروب

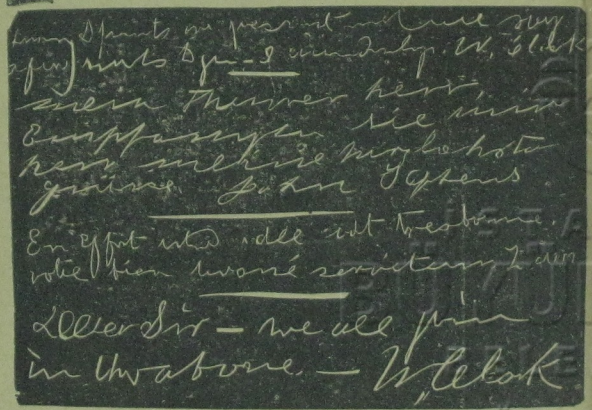

اذرواح طرفندن کاغد اوزرینه یازلمش یازی

امین اولدقدن صکره چوزدیلر. اولا صول قولده‌کی یعنی تلقین نتیجه‌سنده تأثیرسز قالمسی ایجاب ایدن یاقینك احاطه ایتدیکی رده جلد طبیعی حالنده ایدی. ذره‌قدر اثر تخریش یوقدی.

صاغ قولده‌کی . یعنی صورت طبیعیه‌ده تأثیر حصوله کتیرمسی اقتضا ایدن یاقده آچیله‌رق جلدك آبارمغه باشلامش اولدیغی کورلدی . طبیلر یوحه قارشی تجربه‌نك برآز دها تمدیدینی . مناسب کوردیلر . یاقیلری یرلی‌یرینه قویوب براقدیلر . قرق بش دقیقه صوکره تکرار آچدیلر . صول قولده‌یه هیچ تأثیر وقوعی صاغ قول ایسه درجهٔ مطلوبه‌ده قبارمش ایدی .

دوقتور (برولار) طرفندن بلدیه خسته‌خانه‌سنده‌کی خسته‌یه قونیلان یاق ارچه‌سی ده سکز ساعت ظرفنده مکمل بر تأثیر حصوله کتیرمشدر .

بو تجربه حقنده حاضرون طرفندن تنظیم و امضا اولنان راپوره شو جمله‌لر له نهایت ویرلمشدر :

بیانات آنفه‌دن برجه حاصل اولان قناعته کوره اوم صنعی حالنده اجرا ایدیله‌جك تلقینات سایه‌سنده الم مؤثر بر یاقینك تأثیراتی منع و بر طرف ایتمك قابلدر .

تلقینك بو درجه‌لرده‌کی قوت و قدرتی ایدلسه ازدیر . فقط تأثیراتی‌ده محققدر . ایشو تنزمك عادتا اساسی تشکیل ایتدیکی جهتله دها بر ایکی مثال ایراد ایده‌جکز . اولاری ایشو تنزمه مانیا تنزم نامی ویرلمکده ایدی . مانیا یرینه ایله اشتغال ایدیلرك تنویمك مقناطیسی بر سیال ایله اجرا اولندیغنی ادعا ایتمکده ایدیلر . فقط بو کون . یك آزی مستثنا تلقین نتیجه‌سی اولدیغنی همان بتون اطبا بتون ارباب فن قبول ایتمکده‌در لر . تنویم اولنان کیمسه‌ده تأثیر معنوی نتیجه‌سنده اویور . او تأثیر معنوی‌ده اویویه‌جق آدمك حساسیتی

استعدادی نسبتنده قولایلقله اویور . حتی بعض حساس و عین زمانده قوهٔ ارادیه‌سی قوتلی آدملر واردرکه کندی نفسلرینه‌ده تلقینات اجرا ایدرلر .

بالاده ذکر ایتدیکمز تجربه‌ده اسمی سبق ایدن ثانی حقوق دارالفنونی معلملرندن پروفسور (لیه‌ژوا) تلقین تنویمی‌نك حقوق مدنیه و جزائیه ایله اولان مناسباتنه دائر شایان دقت بر محضره نشر ایتمش ایدی . بومحضره‌ده نوم صنعی حالنده بولنانلر جنایات اجراسنه تشویق اولندقلری تقدیرده اسباب حقیقیه‌سنی بیلمکسزین او جنایاتی ایقاع ایلدکلرینی مثبت اوله‌رق بالذات یاپدیغی تجربه‌لری ذکر ایدییور . بونلرك شایان دقت اولانلرندن بری‌ده شودر :

« مأمورین سابقهٔ عدلیه‌دن بولنان موسیو (پ . . .) نامنده بر دوستمی [ثانی] مرکز قومیسری‌ده حاضر اولدیغی حالده قتل ایتدیرمك تشبثنده بولندیغمی اعترافه مجبورم . چونکه کندیسنه بر قصده اولمامقله برابر تنویم اچتمش اولدیغم بر شخصه اویله بر امر ویردم . اوده اجرا ایتدی . برکت ویرسون که طبانجه‌نك فیشنکی قورشونسز ایدی . تلقینك نتایجنی بیلدیکم جهتله بویله بر احتیاطه لزوم کورمش ایدم .

یانمه بر روولور ایله برقاچ فیشنك آتمش ایدم . فیشنکلردن یالکز برنده قورشون واردی . دیکرلری قورو صیقی ایدی . او کون دوقتور (لیه‌بو) نك نزدنده بولنان وتنویمه مستعد اولان بش آلتی شخصدن لاعلی التعیین برینی ؛ مادام (ژ . . .) یی

انتخاب ایلدم. کندیسنی ایشك جدیته اینادیرمق ایچون طبانجه‌یی آلدم ، قورشونی حاوی اولان فیشنکلك آتش المسنه دقت ایدرك باچمه‌یه طوغری آتش ایتدم. باچمه‌یه بر مقوی پارچه‌سی قویدرمش ایدم . قورشون آنی دلدی . کچدی . وولوری ماصه اوزرنده براقوب باچمه‌یه کیتدم، دلیك مقوایی آلدم، کری کله‌رك حاضر و نه کوستردم .

صوکره مادام (ژ . . .) یی بالتنویم موسیو (پ . . .) یی ، روولوری له قتل ایتمسنی تلقین ایلدم . مادام (ژ . . .) بیوك بر انقیاد ایله و نه پاپدیغنی بیلمز بر حالده قالقدی ، روولوری ماصه اوزرندن آلدی . موسیو (پ . . .) نك اوزرینه طوغری یورودی . آتش ایتدی .

اوله‌جه اجرا ایدیلان ترتیبات توفیقاً کندیسی هان درد ست ایدیله‌رك مرکز قومیسرینك حضورینه کتورلدی . حین استجوابده بر لاقیدی تام ایله جنایتی اعتراف ایتدی . موسیو (پ . . .) یی کندیسندن خوشلانمدیغی ایچون قتل ایتدیکنی سویله‌دی ، بی توقیف ایده‌میلیرسکز . انجام حالمك نه اوله‌جغنی بیلیرم ، بی اعدام ایدرلرسه قتل ایتدیکم وجسدینی شورایه قاریشمدمم کوردیکی موسیو کبی بنده اوبردنیایه کیدرم . » دیدی .

فعل قتل ایقاعنه دیکر بری طرفندن تشویق اولنوب اولمدیغی کندیسنه صورولنجه جنایتی کندی آرزو و تصوریله ایقاع ایتدیکنی ، بشقه کیسه‌نك دخلی بولنمدیغنی ، مسئولیتك یالکز کندیسنه عائد اولدیغنی کمال متانتله بیان ایتدی . »

پروفسور (لیه‌ژوا) نك شو تجربه‌سی حقوق‌شناسان ایچون نظر دقته آلنمه ازهرجهت شایاندر .

ایراد ایتدیکمز ودها صوکره‌ده ذکر ایده‌جکمز مثاللرك، تجربه‌لرك موثوقیته ذره قدرشبهه ایدیله‌مه‌مکده‌در. زیرا اکثریسی صورت رسمیه‌ده خسته خانه‌لرده وارباب نمك حضوریله اجرا اولنمشدر. بونلر تجربه‌لری متعاقب راپورلر، مضبطه‌لر تنظیم ایتمشلردر. نشریات واقعه‌ده او راپورلره ، مضبطه‌لره مستنددر .

شورایه قدردرج ایتدیکمز وقایع تلقینك امرشفاهی صورتیله وقوعنه دائردر . آنجق تلقین دهابشقه وسائطله‌ده اجرا اولنور. ابشته اصل شایان استغراب اولان نقطه بودر. بو جهتده محقق اولنقله برابر هنوز لایقیله ایضاح ایدیله‌مه‌مشدر .

احیا کزدن برینی کورمك آرزو ایدیورسکز . کندیسنه خبر کوندره‌جك برآدمکز یوق. صرف قوهٔ معنویه تأثیریله کندیسنی زلزکزه کتیره‌بیلمکز قابل اولدیغنی بعض ایدیوتیزم متشبثی بیان ایدیورلر. کوستردکلری اصوله کوره‌ده سز بوکا موفق اوله‌بیلمك ایچون [طبیعی ایدیوتیزمك قواعد مخصوصه‌سنی بیلمکزده شرطدر] قلباً اودوستکزی دوشونورسکز ، بنه قلباً مطلقا شو آنده بنی کورمکه کله‌جکدیر، اصرار ایدرسکز . ارباینك ویردیکی تأمینانه کوره سزده درجهٔ کافیده قوهٔ معنویه بولنورسه محبکز او آنده بغتهً سری خاطرینه کتیرر، سزی کورمکه بیوك براحتیاج حس ایدر ، هرایشی براقیر ، قالقار سزی کورمکه کلیر .

بوده بر درلو تلقیندر . فقط اك غریب طرزلرندندر .

(سن روبر) بیمار خانه‌سی سر طبیبی دوقتور (دوفور) ك اپنوتیزم و تلقین حقنده‌کی مشاهداتنه دائر بولنان بر اثرده ذکر اولنان مشاهدهٔ آتیه دنی بو زمرددن صایله‌بیلیر.

«الك زیاده مراق آور مشاهده (ایسته‌رو قوره) خسته‌لغنه مبتلا بولنان (ت...) نامنده برمجنون اوزرنده اجرا ایدیلمیدر. بو آدمك خسته‌لکی اطبانك فکرنجه تهلکه‌لی ایسه‌ده دوقتور (دوفور) وسائط جبریه استعمالنی آرزو ایتمدیکی جهتله کندیسنی تحت نظارتده بولندیرمقله برابر یانچه‌یه سرست براقمقده‌در.

بو آدمك حالی صوك درجه‌لرده جالب نظر دقتدر. انسان النك آیه‌سنی صرتنه تطبیق ایده‌جك اولورسه (ت...) بلا اختیار ارقه‌سنه طوغری دورملکده‌در. اره‌ده صره‌ده دهشتلی نوبتلر کچرر، انحاره قالقیشر. مخیل برطاقم کورولتیلر ایشیده‌رك مضطرب اولور. ایشته بویله صره‌لرده تلقین سایه‌سنده کندیسنی تسکین ایتمك دفعاتایله قابل اولمشدر. حالبوکه بونك خارجنده‌کی وسائط هیچ بر تأثیر حصوله کتیره‌مه‌مشدر.

کندیسی بیمار خانه‌دن اوچ دفعه فرار ایتمش ایدی. اوچنجی دفعه‌سنده وسائط تقدیریه وجبریه‌نك برفائده‌سی کورولمه‌میه‌جکی اکلاشلمسی اوزرینه کندیسی تنویم و بردها فرار ایتمه‌مسی تلقین اولنمشدر. فی الحقیقه آندن صوکره بیمارخانه داخلنده ایسته‌دیکی کبی سربست کزدیکی حالده بر دها فرار تشبثنده بولنمامشدر.

(ت...) نك شایان تذکار بعض خاصه‌لری دها واردر. مثلا ادویه بونك اوزرنده اوزاقدن تأثیر ایدر. یعنی ایچمدن

یالکز تماسله تأثیرات حصوله کتیرر. دوقتور دوفور طرفندن ادویه‌نك (ت..) اوزرنده اوزاقدن حصوله کتیردیکی تأثیرات حقنده ویریان راپور فوق‌العاده دائمً حیرتدر. شویله‌که:

بر کاغد درونه بر غرام (آلتون کوکی) صاریله‌رق (ت..) نك باشنه قونمش. اوزرینه بر شابقه کیدیرلمش. درحال (ت..) ده شدتلی بولانتی، غثیان علائمی کورولمشدر. علاج باشندن آلینجه بو علائمده زائل اولمشدر. حالبوکه (آلتون کوکی) علی‌العاده آنجق ایچلدیکی تقدیرده استفراغی انتاج ایدر.

باشنه (آتروپین) قونمش. کوز بکلرنده انبساط، بتون عضلاتنده رخاوت کورولمش، بوغازی قورومشدر.

(والدریان) کوکندن بر مقدار بر تاقیه‌یه ربط ایدیله‌رك باشنه قوندیلمی زمان (ت..) نك حالی، اوضاع و حرکاتی فوق‌العاده غرابت کسب ایلمشدر. اولا هواده اوچان بر سینکی بر مدت کوزلریله تعقیب ایتدکدن صوکره صندالیه‌سندن فیرلایه‌رق آرقه‌سندن قوشمغه قویولمشدر. دیرکن آنی براقوب درت آیاغله یورومکه، آلته کچیردیکی بر منظاره طبق کدی یاوریسی کبی اویناغه، آنی یالامغه و ینه کدی کبی الیله قولاغنی اوقشامغه، میاولامغه باشلامشدر.

او وضعیتده ایکن (والدریان) ی باشندن آلدیلر امکار کبی یرده بولندیغندن طولایی کندی‌ده حیرتده قالدی. باشنه تاقیه‌یی

قویدقدن صوکره چیقارنجه‌یه قدر جریان ایدن احوالدن قطعیاً خبردار دکلدی .

(ت . . .) اساساً دینسز و آنارشیست بر آدم ایکن باشنه بر پارچه طفلان وضع ایدیلنجه متدین اولور . بردیوار اوکنده طوره‌رق «بورایه مسیحك برتصویرینی قویملی» دیر . دعا ایتمك ایچون دیز چوکر . آثار احترام اولمق اوزره باشنده‌کی شاپقه‌یی چیقاردیغی آنده طفلان پاپاقلری ده دوشدیکندن حسیات دیانتی زائل اولور .

بوتجربه‌لرك جین اجراسنده اطباجه تدابیر فوق العاده اتخاذ ایدلش بولندیغی و ذاتاً (ت . . .) جاهل بر آدم اولدیغی ایچون ایشك ایچنده بر حیله بولنمق احتمالی یوقدر . »

کورولدیکی اوزره شو وقایع شایان حیرتدر . اطبا ادویه‌نك بوصورتله یعنی ایچیلمکسزین تأثیرات حصوله کتیرمکده اولمسنی بر فاج درلو ایضاح ایتمکده‌در . هانکیسنك مصیب اولدیغی کندیلرینه قالمش .

قسمنه کوره متأثر اولان شخص تجربه‌یی اجرا ایدنك ملایم حظات وتصورات واقعه‌سنی فرقنه وارمقسزین حس ایدر . کندی کندینه غیر اختیاری تلقیناته بولنور . (ت . . .) نك کورکی بیکنده آثار انبساط کورلمسی اوائنده دوختور دوفوره‌لك « روپین دن بکلهن نتیجه بودر » دیه دوشونمسنه باعث اولمشدی .

دیکر قسمك مطالعه‌سنه کوره اینوتیزم تأثیریله علاجك خواص ممیزه و کیمیویه‌سنی حس وکشف ایدر . بونده‌ده هرحالده کندی کندینه تلقین خصوصنك موجودیتی مفروضدر .

اوچنجی قسمك نظریه‌سنه کنجه آنلر ادویه‌نك کندیلرینه خاص

برسیاله مالك اولدیغی فکرنده بولنیورلر . ایشته بو سیال شرائط مخصوصه‌یه داخلنده ادویه‌نك تأثیرات فیزیولوجیه‌سنی اوزاقدن وجوده کتیرر .

دردنجی قسم بوسبتون بشقه بر فکر درمیان ایدیورلر . آنلرجه‌منوم تلقیناتی اوزاقدن وقایاً اجرا ایلیه‌بیلیر . او ، ادویه شویله برتأثیر حصوله کتیرمك خاصه‌سنه مالکدر . دیه دوشوندکجه بر ارتباط معنوی نتیجه‌سنده تجربه آلتنده بولنان بر شخص اوزرنده آثاری انجلا ایدر .

اسباب حقیقیه معین و مثبت بر صورتده معلوم اولمدیغندن بو مطالعه‌لرك دردی‌ده دائرهٔ احتمال خارجنه چیقه‌ماز .

فی‌الواقع اطبانك ، اینوتیزم ایله توغل ایدن اطبانك ، تلقین آثاری‌عد ایتدکلری ـ اویله اولدیغی‌ده اغلب احتمالاتدر ـ حادثاتی اینوتیزم هنوز فلدن رمعدود بولندیغی بر صره‌ده ، مانیا ـ نیزمه‌جیلر برسیال مقناطیسی‌یه عطف ایلرلردی . بونلرجه تنویم تلقین نتیجه‌سی اولمیوب کوزلرندن ، پارمقلری اوجندن انفشار ایلدن بر سیالك اویوتمق ایسته‌نیان آدمك جملهٔ عصبیه‌سنه هجوم ایله اویوشدیردیغنه بو سیالك خواص مفیده و شفائیه‌یه مالك بولندیغنه قائل ایدیلر .

بویله برسیالك موجودیتی کوسترن حادثات اکسیك دکاسه‌ده ماهیتی . خواصی هنوز کشف اولنه‌مامشدر . باخصوص برآز دها آشاغیده ذکر ایده‌جکمز تجربه‌یی قارئین کرام کندی کند ـ

یارینه اجرا ایده‌رك بویله برسیالك جداً موجودیتنی کوره‌جکلر. قناعت کتیره‌جکلردر .

بو نظریه حقنده دها واسع، دها اطرافلی معلومات ویرمك ایچون عصر سابقده یعنی تقریباً قرق اللی سنه اول مانیاتیزم صنعتنده بتون اوروپاده اشتهار ایتمش اولان (شارل لافونتن)ك بر ایکی تجربه‌سنی نقل ایتمکی مناسب کوردك ، بو ذات کندی الیله مانیاتیزم خاطراتی عنوانیله سکز یوز صحیفه‌لك بر اثر نشر ایتمش ایدی . ایشته بو اثرنده (لیون) شهرنده مواجههٔ عمومیده اجرا ایلدیکی تجربه‌لردن برینی نقل ایدرکن دیورکه :

« او اقشام شایان حیرت بر موفقیت استحصال ایتمشدم . شبهه یوقکه او کیجه‌کی تجربه‌لرم قدر فوق‌العاده نتایج ویرمش بر اجتماعه عمرمده بر دها تصادف ایتمدم .

سیر فی‌المنام استعدادینی حائز اوچ قادین بولنیوردی . اوچنی‌ده اویوتدم . بعض تجربه‌لر اجراسنه باشلادم . فقط یوزلرك برینی سیر فی‌المنام حالتدن (قاتاله‌پسی) حالنه کتیرمك ایچون اوغراشدیغم صره‌ده اوچه اویوتمش اولدیغم مادام (له‌سپیناس) بردنبره اوتوردیغی صندالیه‌دن قالقه‌رق حرکتمه کاوب باشلدی . سیال مقناطیسی کندیسنی جذب ایلش ایدی. کندیسنی تکرار صندالیه سنه کوتوردم، اوتوردم . برندن قالقه‌مامسی ایچون‌ده باجاقلرینی فلج درجه‌سنده معطل قالمجق قدر مقناطیسلادم. شو قدرواركه تکرار دیکریله یعنی مادموازل (اما) ایله مشغول اولدغم باشلادیغم اثناده مادام (له‌سپیناس) :

— موسیو ، موسیو ، سزه کلیورم . سزه کلیورم .

دیه باغیرمغه قویولدی . دونوب باقدم . قادینجغز نا قابل مقاومت بر جاذبه تحت تأثیرنده اولدرق صندالیه‌دن دوشدی ، بلا اختیار یرده قایه‌رق بکا قدر کلدی . آرتق بو حالی کورونجه کندیسنی اویاندردم ، برینه کوندردم . بشقه چاره یوقدی ، سیال مقناطیسی‌یه لزومندن فضله منجذب اولیوردی .

دیکر ایکی سائر فی‌المنام ایله تکرار اشتغاله ابتدار ایده‌جکم اثناده تیاترو صالونده دردنجی صره‌ده اوتورانلرین برمادامك بردنبره اویودیغنی ، حساسیتی غائب ایده‌رك قاس‌قاتی برحالده قالدیغنی خبر ویردیلر .

یانه کیتدم. قادینی اویاندیردم، حال طبیعیسنه ارجاع ایتدم. لکن آنی متعاقب یانی باشنده بولنان برارکاك اویویو ویردی . دها صوکره برمادام دها عین حاله دوچار اولدی. بونلری صحنه‌یه نقل ایتدیردم، تجربه‌لرا اجرا ایتدم . فقط غریبدرکه تماشاکرالدن بعضلرنده نوم صنعی‌یه طالانلر چوغالمقده ایدی . اوچ درت‌بش الخ حاضرون مصاب اولیوردی. سیال‌مقناطیسنك قوتی، خاصهٔ انتشاری عادتاً زعملت ساریه حکمنی آلدی .

اویوبانلری‌صره‌سیله صحنه‌یه کتیریورلردی. هپسنده تجربه‌لره دوام ایدییوردم . کندیلرینی اویاندیردم ، بنه اویوتدم . برچوق شایان حیرت شیلر کوسترمدم . لکن برینی اویاندیردقجه بشقه بری کندی کندینه اویوبوردی . حتی اکثریا براویانان اولورسه ایکی اوچ کشی مانیاتیزمه اولیوردی .

تماشا كرانك حيرت واستغرابى صوك درجه‌يه بولمش ايدى. كندیلرینی اك زیاده دوچار وله ایدن شی هیچ بر زمان مانیاتیزمه ایدلهمش كیمسه‌لرك بویله اوزاقدن متأثر اولمارى ایدى . حاصل اولان بو نتیجه‌یه سیال مقناطیسی ایله برابر تأثر عصبی، قوهٔ مخیله وحس تقلیدده سببیت ویرمكده ایدى .

بوقدر چوق وهیچ طانیمادیغم اشخاص اوزرنده كوریان حالات اك جدى . اك مدفق حاضرونه بك واسع برزمین مشاهده تهیئه ایتمش ایدى . وقت خیلی كچ اولدیغی حالده تیاترو بوشاه‌جغنه دها زیاده طولیوردى . هركس ممكن مرتبه صحنه‌یه دها یقین صوقولمش ایدى. جمله‌سی ایاقده ایدى. اوزاقده قالانلر صره‌لرك صندالیه‌لرك اوزرلرینه چیقمشلاردى . بتون كوزلر اطرافده جریان ایدن حالات غریبه‌یه مركوز بولنیوردى .

النهایه اودرجه یورولدم‌كه تحمل ایتمك امكان خارجنه كلدى. اویومش اولانلرى بر بر اویاندیرمق اولرینه كوندیریوردم. حال بوكه بونلر تیاترودن مفارقت ایتمیورلر، بنه تماشا كرلر آره‌سنه قاریشیورلر ایدى. دیكر طرفدن نوم صنعینك سرایتی دولایلدوبه طوریوردى .

بونلرى اویاندیرمغه حصر مساعی ایلدیكم برصره‌ده ایدى‌كه اوستاده برلوجه‌دن سامعه‌خراش برفریاد ایشیدلدى . هركس صدانك كلدیكی طرفه باقیوردى. بن ده باقدم . . . لوجه‌نك كناردن ایكی باجاق طیشاری‌یه چیقمش ، افقی بروضعیت آلمش اولدیغنی

كوردم باجاقلر اووضعیتی محافظه ایدرك ایلری‌یه طوغرى چیقمقده دوام ایدییوردى .

مكر بو بر آز اول اویوتدیغم سائر فی‌المامارى بری ایدى . بن اویاندیردقدن صوكره كندیسنه اوینه كیتمكی امر ایتدیكم حالده اطاعت ایتمه‌مش، تجربه‌لرى تماشا ایچون یوقاری‌یه لوجه‌یه چیقمش. اورادن صحنه‌یی سیر ایدركن اویومش . بن ایشك هیچ فرقنه وارمامشم . جاذبهٔ معنویه‌نك تأثیرینه قاپیلدیرق لوجه پارمقلغنك اوزرندن آتلامش . باجاقلرى بكا طوغرى متوجه اولدیغی حالده لوجه‌ده بولنانلردن ایكی كشی كندیسنی توقیف ایتمك تشبثنده بولنمشلر ایسه‌ده هیچ برفائده‌سی كورولمیوردى . قادینك وجودى یواش یواش صحنه‌یه طوغرى بم بولندیغم طرفه كلمكده دوام ایدییور . كندیسنی طوتان . طوردیرمغه چالیشان آدملرى‌ده یرلكده سوروكله‌یوردى. تا بلنه قدر وجودى پارمقلقدن طیشاریده بولنیوردى . وضعیتی دائما افقی ایدى . قاس قانى . دیم دیك كیلمش . پارمقلقدن اوزادمش بر قلاص تخته‌سنه بكزه‌یوردى.

فیز (قاتاله‌پسی) حالنده اولدیغندن آنی طوردیرمق ایچون مانیاتیزمه‌مین بشقه بر چاره یوقدى . همده افقاً وقت ایتمك ذره قدر جائز دكلدى . دها بر قاچ دقیقه صوكوه وجودى كاملاً لوجه‌دن طیشاری‌یه چیقمجه طبیعی جاذبهٔ مركزیه‌یه مقاومت ایده‌میه‌جكندن بر قاچ مترو ارتفاعدن دوشه‌رك تهلكه‌لی صورتده مجروح اوله‌جق بلكه‌ده پارچه‌لنه‌جق ایدى. صالونده بولنان خلق انك حین سقوطنده آلتنده قالوب ده ازیلمك ایچون كناره چكلمشلاردى .

بن بو حال دهشت اشتمالی کورونجه بر سرعت برقیه ایله صالونه اتلادم ، لوجه‌لره چیقان مردیونلردن چیقدم ، لوجه‌یه قادینك اوموزلری پارمقلغه کادیکی زمان یتشدم .

همان قاس قانی برحال آلمش اولان او وجود اوزرینه آتلدم. معده‌سی اوزرندن فاورادم . معده‌سنی شدتله ، تضییق ایتمکله برابر وجودینی صیم صیق قوجاقلامش ایدم. اجرا ایلدیکم تضییق، اساله ایتدیکم سیال او قدر قوتلی . او قدر مؤثر ایدی که عادتا آن واحده (قاتاله‌یسی) حالی، وجودینك کرکنلکی زائل اولدی. باجاقلری اشاغی یه طوغری صارقدی . او اثناده قادینی طوتانلر معاونت ایتمسه ایدی بتی‌ده آشاغی یه سوروکله‌یه‌جك ایدی .

نهایت کندیسنی لوجه ایچنه آلدق. لازم کلان معامله‌یی یاپدم ، قادینی اویاندیردم . مانیاتیزم سیالنی کوزلجه طاغتدم . کندیسنی بالذات بن تیارو قیوسنه قدر کتوردم . طیشاری یه چیقاردم. ایچری یه کیرمه‌سنه آرتق مساعده ایدلمه‌سی امر ینی ویردم .

تکرار صحنه‌یه عودت ایتدم ، اوراده اویقو حالنده براقش اولدیغم کیمسه‌لردن بر قسمی اختلاجات عصبیه‌یه دوچار اولمش . کیمی (قاتاله‌یسی) حالنه دوشمش ، پك آزی مستریح بر طور ایله اویومقده بولنمش ایدی. بونلری بر بر اویاندرمغه باشلادم. تماشا کران وقوع بولان استرحامم اوزرینه بکا معاونت ایدیورلر. بن بر بر اویوناری اویاندیردقجه آنلر صالوندن طیشاری یه چیقاریورلردی . بشقه چاره یوقدی . چونکه عکسی تقدیرده پریشی متعاقب اویومقده دوام ایده‌جکلری ، شو حال غریبك ته‌الی ایده‌جك میدانده ایدی .

نهایت هپسنی اویاندیروب صاومغه موفق اولدم . اما وقتده کچ ایدی . نصف‌اللیلی ایکی ساعت کچیوردی‌که بن‌ده اقامتکاهمه چکلدم . فقط اوقدر یورغون بر حالده بولنیوردم‌که باشمی دیك طوته‌میور ، هر آدیمده سنده‌لیوردم . برقاچ کتی قولتوقارمدن طوته‌رق بنی آرابه‌مه قدر کتوردیلر. اوتله واردیغمده مردیوندن آنجق امکله‌یه امکله‌یه چیقه‌بیلدم . ایچمك اوزره عادتم وجه ایله بکا برچوربا کتیردیلر ، یورغونلغمك درجه‌سنی تصور ایدیکزکه المی قیمیلدانوب‌ده چوربایی ایچمك ممکن اولامدی : ساده‌جه فارشیدن باقیوردم .

ارتسی صباح تخفیف بی تابی ایدر امیدی ایله بر بانیو یاپمق ایسته‌دم . یتاغمك یانه چینقوتکنه‌یی کتیرتدم. فقط اودرجه‌لرده ضعیف دوشمش ایدم‌که بانیویه کیرمك‌اوزره یتاقدن قالقدیغم صره‌ده صرف ایتدیکم قوت بنی بتیردی ، دوشدم بایلدم . یکرمی دقیقه اولو کبی قالدم . مدت عمرمده بوندن باشقه بایلدیغم یوقدر. نهایت بانیودن یاپدقدن صوکره بر درجه‌یه قدر ایبلشدم ، بر آز یمك بیدم ، فقط یکرمی درت ساعت دها یتاقدن قالقمق قابل اولمدی.»

کورولیورکه شارل لافونتن سیال مقناطیسی‌دن بشقه برشیئه حوالهٔ سمع اعتبار ایتمیور . همده کندیسنك دوچار اولدینی فوق‌العاده یورغونلغی‌ده او کیجه کلی مقداردە سیال مقناطیسی صرف واستهلاك ایتمش اولمسنه عطف ایدیور .

مومی‌الیه یه بواثرنده سیال مقناطیسی‌نك وجودینی اثبات ایچون یاپمش اولدینی تجربه‌لری ذکر ایله‌یور . افاده‌سنه باقیلیرسه

موفق‌ده اولمش . بونك بويله اولديغنى‌ده بعض ارباب فنه تصديق ايتديرمش . فقط فن آقاده‌ميسى طرفندن تجارب واقعه‌يى تدقيق ايله بر فكر قطعى ايله درميان ايتمك اوزره انتخاب وتشكيل قلنان بر قوميسون تدقيقات اجراسندن امتناع ايلش .

اوقومسنى فائده‌دن خالى اولاميه‌جغى ايچون بوخصوصه دائر بولنان بر قاچ فقره‌سنى‌ده ترجمه ايديبورز :

« . . . بونك اوزرينه حادثات مقناطيسيه‌يه باشليجه سبب عد ايتديكم سيال‌مقناطيسنك وجوديتى قطعيت رياضيه‌يى حائز بروضوح ايله اثباته واسطه تحريسنه باشلادم . بوسياله بعضلرى سيال‌حياتى ياخود سيال عصبى ديرلر . فقط صورت تسميه‌نك طبيعى هيچ بر اهميتى اولماز . اسم سيالك ماهيتنى دكشديرمز . او زمان ارباب فنون‌حتى‌مانياتيزمه‌جيلرك‌برچوغى نوم صنعى مسئله‌سنده‌سيالى اصلا حسابه قاتميورلردى . آنلرجه‌اينوتيزم‌ده‌اجرا‌ى تأثيرايدن قوه‌قوة ارادیه ، ياخود بر قوة فوق‌الطبيعه ، ياخودكه قوة خياليه‌دن عبارت ايدى .

هر تجربه‌دن صوكره حس ايتديكم يورغونلغه ، مانياتيزمه ايدلمش اجسام‌جامده‌نك ذى‌روحلر اوزرنده اجرا ايتديكى تأثيراتك باقه‌رق مانياتيزم‌اساسنك ، اسپابنك بالذات انسانك كندى وجودنده بولنديغنه قناعت كتيردم .

كشف ايتديكم بو نظريه‌يى اثبات ايتمك نه درجه‌لرده فائده‌لى اولاجغنى دوشوندم . اول امرده مانياتيزمك تأثيراتنى بر

جسم‌جامداوزرنده كوزله كورلمه‌يه‌جك ، اكلاشيلمه‌جق بر درجه‌يه كتيرمكه قرار ويردم .

تمثل ايتمش بر جادى [واميير]

برجام كره‌ايچنه‌بوكولمه‌ش خام‌ايپكله‌بركوچك دمير تل آصدم . جام كره‌يى صيق صيق قپادم . صوكره تقريباً بش سانتيمترو اوزاقدن بارمقلرمك اوجلرينى تله طوغرى طوتمه‌رق تلك ايكى

اوجندن بری اوزرنده تأثیر حصولنه چالشدم . اون دقیقه‌صکره بکا اویله کورونديکی دمیر تل آرزو ایتدیکم استقامتده طوغری منجذب اولیوردی .

بوتجربه‌یی دفعات اله تکرار ایتدم . هردفعه سنده‌ده دمیر تلی ایسته‌دیکم طرفه، صاغه ، صوله میل ایتدیرمکه موفق اولدم.

مع‌مافیه‌بوتجربه‌ده ارضك‌دمیراوزرینه‌برتأثیری اولمق‌ویاخودکه بم اوزرمده خاصهٔ مقناطیسه مالك برجسم بولنمق احتمالنه مبنی بونقطهٔ نظردن‌اولان شبهه‌می‌ده ازاله ایچون مؤخراً دمیر تل‌یرینه یاقیر تل قویدلادم . استحصال ایتدیکم نتیجه‌اولکینك عینی ایدی. آلتون ، کموش تللرله ، اغاج ، کیك ، بوینوز ، بالینه ، فیل دیشی ، حتی جام کبی عضوی وغیری عضوی اجسام ایله تجربه‌لری تکرار ایتدم . نتیجه بر ایدی . هردفعه‌سنده موفقیت حاصل اولیوردی .

بوصورتله اجسام جامده اوزرنده سیال مقناطیسینك تأثیرینی کندی نظرمده اثبات ایتمش اولدیغم کبی دیکرلرینه فارشی دهاثبات ایده‌بیلیردم . لکن بوندن بشقه مقناطیس ایدلمش جامد جسملرك دیکر جاداته تأثیر ایده‌جکلرینی‌ده اثبات ایتمکلکم لازم کلیوردی.

بونك ایچون شویله برتشبثده بولندم : بر (غالوانومتر) آلدم ، ناقل‌تللرینی بیراغی صو ایله طولدیرلمش برقدحك ایچنه‌طالدیردم ایکنه‌لرده هیچ برحرکت کورولمدی . صویی ایچه قوتلی اولق اوزره مانیاتیزمه ایتدم . صوکره بنه غالوانومترونك ناقل تللرینی صویه باتیردم ، اوآنده ایکنه‌لر قیملدامغه باشلادی ، برقاچ درجه انحراف کوسترديلر .

بناءً علیه برجسم‌بی‌روح‌اولان صوسیال مقناطیسی واسطه‌سیله اولجه مالك بولندیغی برخاصه‌یی اکتساب ایلمش ایدی . اوخاصه ده صویك دیکر برمادهٔ جامده اوزرنده اجرای تأثیر ایتمسنه خدمت ایله‌یوردی .

بوتجربه حائز قطعیت اولوب اولکیلری تأیید ایدیوردی . مع‌مافیه بوقدرله اکتفا ایلمدم .

خارجدن جام کرمیه یاقلاشدیردیغم مقناطیسلی بردمیرچوغك کرمیه تقربی اوزرینه ایجریسنده آصیلی طوران دمیر تلی جذب‌ایلدیکنی مشاهده ایتدم . بونك سائقه‌سیله عادی ، یعنی مقناطیس خاصه‌سنه مالك بولنمیان دیکر بر دمیر چوق‌ده طرفمدن مانیاتیزمه ایدلدیکی حالده عین تأثیری اجرا ایدوب ایده‌میه‌جکنی ا کلامق ایسته‌دم .

دیدیکم کبی عادی بردمیر چوبی آلدم . حال طبیعیسنده ایکن جام درونده‌کی دمیرتل اوزرنده هیچ برتأثیرحصوله کتیرمدی. صوکره‌اوجی یارمقدار مانیاتیزمه‌ایتدم، جام کره‌دن کوستریلیرنجه دمیر تلی چکدی . مانیاتیزمه آثارینی‌ازاله ایچون عملیات لازمه‌یی یاپدم . بنه عین اوجی جام کرمیه یاقلاشدیردم ، تلده ذره قدر حرکت اثری کورلمدی . تکرار مانیاتیزمه ایتدم . فقط بشقه برطرزقولاندم. بودفعه‌چبوغی جامه یاقلاشدیرنجه تلی جذب‌ایده. جکنه مقابل جهته طوغری ایتدی .

بو تجربه‌لری دها بر قاچ دفعه تکرار ایتدکدن و قطعیتلرینه قناعت حاصل ایلدکدن صوکره آره‌ده صره ده بنی زیارته کلن

بعض ذواته کوسترديم . بو ذوات میانده موسیو (ژول لووی) راهب (لاره) ، قونت (دوفلو) ، موسیو (تیلوریه) ، قونت (دوبوریه‌ر) وسائره بولنمقده ایدی .

بولنردن (تیلوریه) عالم برکیمیاکر ایدی . اوتوز سنه‌دن بری دوچار بولندیغی قولاق خسته‌لغندن کندیسنی بن تداوی ، ایتش ، قورتارمش ایدم . بوندن طولایی بکا فارشی بر حس متشکرانه بسلمکده اولدیغندن بو شایان حیرت تجربه‌لریمی فن آقاده میسنه‌ابرازایتمکلکم خصوصنده تشویقاتده بولندی. حتی معروف، متفنن برآدم اولدیغم جهتله آقاده‌میه مطلوبمی اسعاف ایتدیرمك کوچ اولمجقدن بو خصوصی تسهیل ایچون استدعایه بنمله برابر وضع امضا ایتمکی طلبمزده مشترك کورومکی تکلیف ایتدی .

درین دوشونمدن شو تکلیفی قبول ایلدم. فقط قبول‌ایتمکمه فنا اغتشم . چونکه اول امرده بویله بر اشتراکدن هیچ بر فائده تسهیل حاصل اولمادی. صوکره‌ده موسیو (تیلوریه) ایله تجربه لرمدن بعضلرینی بنمه‌دی . کیتدی. (آراغو) نك زدنده بتدن کوردیکی تجربه‌لری تکرار ایتمك استه‌دی، لکن بجره‌مدی.

دوچار اولدیغی شو عدم موفقیت یك طبیعی ایدی. چونکه کندیسی مایانیزمه‌جی اولمدقدن بشقه مایانیزم حقنده‌کی فکری‌ده یك سطحی ، عمومی ، ناقص و حتی یاکلش ایدی . آنك شو تشبثندن بکا بر ضرر کلمز ظن ایدیوردم ، چونکه بن اوتجربه لری هر نوعده اولورسه اولسون کمال موفقیتله اجرایه حاضر ومقتدر ایدم. آنجق بوذهابنده یا کلدیغمی برآز صوکره آکلادم.

مومی‌الیك (آراغو) نزدنده‌کی عدم‌موفقیتی فن آقاده‌میسنك استدعای‌مشترکنی حسن قبول ایتمه‌سنی انتاج ایله‌دی. احتمالکه خطا ایدیورم ، لکن بن مؤسسهٔ فنیهٔ مذکوره‌دن روی رد کورمش اولمقلغمی بوندن بشقه سبب حمل ایلیه‌میورم .

کیمیاکر (تیلوریه) ایله مشترکا یازدیغمز مکتوب ۱۲ حزیران ۱۸٤٤ تاریخنده و قوع بولان فن آقاده‌میسی اجتماع عمومیسنده موسیو (فلوران) طرفندن قرائت اولنمش ، آقاده‌می بالمذاکره تجارب مسروده‌نك مشاهده وتدقیق ایچون برقومیسیون تعیینی مناسب کورمش ، قومیسیونك اعضاسی‌ده انتخاب ایتش ایدی .

لکن شایان تأسفدرکه بو قومیسیون اعضاسی هیچ بر وجهله عقد اجتماع ایله مسئله‌یی تدقیقه راضی اولمدی . هر دفعه‌سنده موسیو (تیلوریه) نك یاپدیغی تجربه‌لرده کوریلن عدم موفقیتی ایلری‌یه سوریور . فقط تدقیقات یاپمغه لزوم کورمیوردی . هر نه زمان مراجعت و انعقاد ایتمکریی طلب ایلدم ایسه بوندن بشقه جواب آله‌مدم .

درلو درلو رجاءلرده بولندم ، اصرار ایتدم ، قابل دکل کندیلریی مجتمعاً تدقیقات اجراسنه اقناع ایده‌مدم. یالکز قومیسیون اعضاسندن ایکی ذات : موسیو (دوتروشه) ایله مو (به کومل) اقامتکاهمه کلمك لطفنده بولندیلر. تجربه‌لرمك نتایجنی کوردیلر . هرایکیسی‌ده ادعامك طوغری اولدیغنه تجاربمك قطعیتنه قناعت کتیردیلر . فقط نه بری ، نه ده دیکر اوبر اعضایی اقناعه موفق

اولدیلر . قومیسیون التی اعضادن مرکب ایدی . اسماری شونلردر : موسیو (پونسله) ، (به کرل) ، (دوتروسه) ، (ماجندی) (رهنو) ، (شهورول) .

مومی الیهمدن بروجه مشروح درت کشی سیال مقناطیسی تجربه لرینی تدقیقه قطعیاً راضی اولدقلری حالده قومیسیوندهداخل بولنان دیکر بر چوق آقادهمی اعضاسی حقلی اولدیغنی، کشفمده مصیبٌ بولندیغنی تعمی تصدیق ایلشلردر .

(شارل لافونتن) بورادهٔ فادهمی اعضاسنك کوستردیکی شو لاقیدیی یی برفکر ومقصد مخصوصدن عاری عدا ایتمکله برابر معامله واقعه یه فارشی بیان تأسف ایلیور .

نقل ایلدیکمز شوایکی فقره انسانی حقیقة ً دوشوندیره جك معلوماتی حاویدر . همده تجربه لری تکرار ایتمك کوچ برشی دکلدر .

(لافونتن) مانیاتیزمه نك اسبابنی مقناطیس ده بولیور . آنك فکرنجه بوسیال هرکسده واردر . درجه سی ، مقداری منخالفدرم بعضلرینده هیچ یوق دینه جك درجه ده آزدر . بعضلرنده فضله بعض کیمسه لرده خارق العاده برزیادده بولنور .

مانیاتیزمه استعدادی مثلا موسیقی یه اولان استعداده بکزه تیله بیلیر . فقط آثاری بالواسطه وبیوك برصبر وثبات نتیجه سنده تظاهر ایلدیکندن هرکس فرقنه وارممماز .

یوقاریده وجودمزدن خواصی مجهول برسیال انتشار ایتدیکنی بیان واثبات ایچون هرکسك یاپه بیله جکی غایت قولای برتجربه

کوسترمه جکمزی وعد ایلمش ایدك ، اولا بعض ایضاحات ویرهلم. مانیاتیزمه جیارجه سیال مقناطیس بالخاصه پارمق اوجلری ایله کوزلردن انتشار ایدر . بونی اثبات ایچون شارل لافونتك یاپدیغی کبی تجربه لر طوغریدن کفایت ایلیه بیلیر. لکن بزاثاری کوزمزله کورمدیکمز ایچون برشی دیه میز . مقصدمز اوتجربه لری تصویب ویارد دکلدر . شوقدرکه اوکبی تجربه لرده سیالك وجودینی یالکز آثاریله استدلال ایدرز . شاید بزم بحث ایتدیکمز سیال بالفرض جسم اولوب ده هوادن دها آغیر ایسه وجودینی اثبات ایتمك قولایدر وبوصورتله برتجربه هرحالده قطعیتی حائزدر .

تجربه مزهم لاعلی التعیین بر سیالك وجودینی، همده انك هوادن آغیر اولدیغنی اثبات ایدیورکه فرضیه مزك طوغری اولدیغی بوصورتله میدانه چیقیور . اما اوسیالك شارل لافونتك بحث ایلدیکی سیال مقناطیسی میدر ، دکلیدر. اوراسی ثابت اولهمامشدر. باخصوص که لافونتك تجربه لرنده سیال جامدن کچه رك دمیر تل اوزرنده اجرای تأثیر ایلدیکنی کوردك . بزم تعریف ایتمك ، طانیمق ایسته دیکمز سیال ایسه اغاج ، کاغد وبوکا مماثل شیلردن کچدیکی حالده جامدن نفوذ ایتمشدر . بناءً علیه آرهده بر فرق واردر .

شمدی بزادعا ایدیورزکه پارمقلرمزك اوجلری [کوزلردن بحث ایلمیورز .] صورت دائمه ده ترمدن ، بخارمدن غیری برسیال نشر ایدر ، همده اوسیال هوادن آغیردر . ایشته تجربه سی : بیوجك ، فقط ممکن مرتبه خفیف برجام باردای آلیرسکز .

غايت حساس بر وزنه بولورسكز . اجزاجيلرك ادويه‌يى طارتمق ايچون قوللانديغرى ميزان كبى ، حاصلى قيلى قرق پاره‌جق بر ترازى . باردانغى بوش ايكن يعنى ايچنده هوادن بشقه بر شى اولمديغى زمان طارتارسكز . قاچ غرام كلير سه نه قدر جزئى اولورسه اولسون كسوراتيله برابر ، بر كاغده اشارت ايدرسكز .

صوكره باردانغى بر ماصه اوزرينه براقوب ايكى الكزك اون پارمغنكده اوجلرينى باردانغك ايچنه طوغرى توجيه ايدرسكز . برصورتده پارمقلرندن انتشار ايلديكنى سويله‌ديكمز سيال باردانغك درونينه آقسون . هوادن اغير اولديغى وجامدن نفوذ ايتمك استعدادى بولنديغى ايچون سيال بالطبع بارداق ديينده طوپلانمه باشلايه‌جق ، سيالك انتشارى ظن ايديله‌جكى قدر سريع اولديغى جهتله الريكزى او وضعيتده خيلى مدت طوتمكزه ايحاب ايدر . بوخصوصده برمدت تعيين ايتمك امكان خارجنده در . چونكه هر كسك پارمقلرندن چيقان سيالك مقدارى بردكلدر . كيمنده غايت آزدر كيمنده غايت چوقدر ، بعضلرنده معتدل بر درجه‌ده در . حتى اكثريا انسانك احوال روحيه وصحيه‌سنه تابع اولور . يعنى صره‌سى كلير عين آدمده پك آز بولنان بوسيال ، تأثر ، باخود فعاليت حالنده فوق العاده زياده لشير . بالعكس سيالى چوق بولنان كيمسه لرده وقت اولور ، پك زياده آزالير .

ايشته بوكابناءً برمدت تعيين ممكن دكلدر . هرحالده هراحتماله قارشى الريكزى ايچه زمان بارداق ايچنه طوغرى طوتميسكز يارم ساعت ، برساعت ظرر دقدن صكره يوريليو رسه كز ، باردانغى

دويرمه‌مك . امين برمحلده حاليله صاقلامق شرطيله تجربه‌يه برآز فاصله ويره‌رك يورغونلق آله‌بيليرسكز . دها صوكره تكرار دوام ايدرسكز .

نهايت بارداق پارمقلريكزدن منتشر اولان سيال ايله طولا - جقدر . طبيعى سز طولديغنك فرقنه وارمازسكز . لكن بنه او حساس وزنه كزه مراجعت ايدرك حقيقتى اكلارسكز .

شكل ٤ — تمثل ايتمش ارواح خبيثه

سيال ايله طولديريكز باردانغى شمدى تكرار طارتارسكز . بوش ايكن قاچ غرام كلديكنى يازمش ايديكز پودفعه‌كى وزننى ده قيد ايدرسكز . كورورسكزكه بودفعه اولكندن آغير كليور .

بوابسه کوزله کورمك احتمالی اولدیغی حالده بارداغك ایچنه‌هرحالده هوادن آغیر برشی. برحسم کیرمش اولدیغی قطعیت ریاضیه ایله اثباته کافیدر.

بارداغی ایکنجی دفعه طارتوب دها آغیر کلدیکنه بالذات قناعت حاصل ایتدکدن صوکره ایچنده صو وارمش. اونی ده دوکه‌جك ایمشسکز کبی بارداغی چویریکز. سیال هوادن زیاده ثقانه مالك اولدیغی جهتله تمامیله دوکوله‌جکدر. بعده بارداغی تکرار براوچنجی دفعه وزن ایدیکز. برنجی دفعه‌کی ثقلتنك عینه مالك بولندیغنی کوروركسکز.

مثلا بارداغی ایلك طارتدیغکزده (۱۱.۹۲۷۵) غرام کلش ایسه‌ایکنجی وزنده‌یعنی‌سیال ایله‌املاسندن صوکره (۱۲.۰۷۳۷) غرام کلدیکنی، اوچنجی دفعه‌سنده ایسه‌بنه تمامی تمامنه ۱۲.۹۲۷۵ غرام قالدیغنی کوره‌جکسکز.

شوندن اکلاشیلیرکه بارمقاریکزلك اوجندن آیشمش ایدن وبارداغه‌طولان سیال، بارداق درونی‌طولدیران هوادن(۰.۰۶۴۶۲) غرام درجه‌سنده دها آغیردر. یعنی قوللاندیغکز بارداغك حجمی قدر یرطوتان هوا ایله سیالك ثقلتی آره‌سنده‌کی فرق او مقداره مساویدر. بو فرق سیالك اصل ثقلتی کوسترمز. اصل ثقلتی بولمق ایچون بارداغك استیعاب ایتدیکی هوانك وزنی او فرقه علاوه ایتمك لازم کلیر. بوده حکمت طبیعیه‌ده مستعمل اصول مخصوصه ایله بارداغی هواسی تخلیه اولنمش بر محابره طارتمق و اورادهکی وزنی هوای نسیمی داخلنده‌کی اغیرلغندن

طرح ایتمك، صوکره حاصل طرحه بالاده‌کی مقداری علاوه ایلمکله اولور.

مانیاتیزمه‌حقنده بورایه قدر ویردیکمز معلومات اسپیرتیزمك بعض نقاطنی تنویره فوق‌العاده خدمت ایده‌جکی ایچون الزمدی. یوقسه مانیاتیزمه‌یی کافهٔ تفرعاتی ایله شرح وتعریف ایتمك جلدلر طولوسی یازی یازمغه متوقفدر.

شمدی بزه لازم اولان ایکی نقطه ایدی. بری تلقینك اولدیغی فوق‌العاده رول، دیکری سیال مقناطیسینك خواص مفروضه‌سی. بسط و بیان ایتمش اولدیغمز حادثاتك دیکر بر نقطهٔ نظردن دها فائده‌سی واردرکه اوده یکرمی سنه اول بونلر انکار ایدلدیکی. شارلاتانلقدن عبارت کورولدیکی حالده الیوم مطلوب درجه‌ده ثابت اولدیغندن اسپیرتیزم صره‌سنده بولنوب ارباب فن طرفندن مظهر التفات اولمه‌یان حادثاتکده ایر کج حقیقتی اکلاشیلمه‌جغنی کوسترمکده‌در.

اما بونلرك حقیقتی اکلاشیله‌جق دیمك، مطلقا اسپیرتیزمه ایله متوغل اولانلرك نظریه‌لری، ادعالری طوغری چیقه‌جق دیمك دکلدر. شهه یوقکه بر قسمی تعدیلاته اوغرایه‌جق. بر قسمی بوسبتون بوش چیقه‌جق، قسم دیکری‌ده، احتمالکه الك آزی عیناً قبول اولنه‌جقدر.

بنا علیه ارباب فنك وظیفه‌سی حادثات مشهوده هر هانکی کسوده کورونورسه کورونسون تدقیقندن، حقیقتنی تحریدن اجتناب ایتمه‌مکدر. فی‌الواقع بو حقیقت یوز سنه‌یه قریب بر

İSTANBUL BÜYÜKŞEHİR BELEDİYESİ ATATÜRK KİTAPLIĞI

زمانلدن، یعنی اسپیرتیزم اوروپاده ظهور ایتدکدن بری نظر اعتبارهٔ المدیغی حالده اخیراً الك معروف ارباب فن اسپیرتیزمك ، نه قدر غریب، نه‌قدر عجیب اولورسه اولسون، زمین تدقیقات وتجربات اتخاذینه لایق بولندیغی تقدیر ایتمشلر وبویله‌ده تثبیتلنه بولنمشلردر.

بافکز فرانسز اطباسندن بر ذات ، دوفتور (پول ژیبیه) اثر مخصوصنده بو نقطهٔ نظردن نه کی مطالعات یورودیور .

« بوکون مرتبهٔ ثبوته وارمش اولان بتون بو حادثات بر عصردن زیاده بر زمان مختلف مؤسسات فنیه طرفندن صورت قطعیده رد و انکار ایدلمشدی . بوحاله باقه‌رق زمانمزده آکلادن زیاده غریب ، فقط آنلردن زیاده ظاهراً حقیقتدن بعید کوروبن حادثاتك بوکون تدقیقنه ابتدار اولندیغی حالده قبول ایدلمك احتمالی اولدیغنه حکم ایتمك نصل جائز اولور؟ بالخاصه بونلر تدقیق ایدلدن ، کنهی اکلاشلیوبدن نصل رد ایدیله بیلیر؟

مثلا ۱۸۸٦ سنه‌سنده پارسده ارباب علم وفندن مرکب بر مجلسده اسپیرتیزم بحثی اچیله‌جق اولورسه اونده طقوزدن طقوزی ایشیدیرسکز :

— بتون بوشیار لطیفه‌طن عبارتلر سه اسپیرتیزم دفنی اولنمش چوق زمان اولدی . تقریباً اوتوزسنه اول پریوزدن‌عات ساریه کی حکم فرما اولمش اولان اوشدتلی اسپیرتیزم مراقی کچدکدنصکره شمدی کوشده‌بوجاقده اولسه اولسه بش اون کشی قالمشدرکه دوار ماصه‌لری تحریك ایتمکله اشتغال ایدییورلر. بوشیار یاخیله‌واغفالدن یاخود غلط حسدن بشقه برشی دکلدر .

ایی اما شاید دوار ماصه‌لر مسئله‌سنی بویله جف‌القلم کسوب آتیوبرلری دها عمیق برصورتده استجواب ایدرسه‌کز . الله‌جفکز جوابلردن سنزده برقناعت حاصل ایده‌جکسکز : اوده بودرجه قطعی‌حکم ویرنلرك سوزلری هیچ برتجربهٔ شخصیه‌یه مستند اولمدیغیدر .

بز بوکیباره یوز دفعه صوردق که :

— بوخصوصده تجربه‌لر اجرا ایتدیکزمی ؟

— بوکا قارشی همان هرزمان الدیغمز جواب شودر :

— الله صاقلاسون !

— اویله ایسه نه‌ایچون بویله‌ده‌حکم ویریورسکز؟

— مساعده ایدرسکز. مقام اعتراضده بویله تجربه‌لرك برعالم ایچون پك ده فنی اشتغالات اولدیغنی سویله‌جکز . . .

برقسمی‌ده بونلرك غیرممکن شیلر اولدیغنی ، تدقیقه بیله‌دکری بولندیغنی سویلرلر .

مع مافیه عالم قدره رسماً طاقنمش بیوك متفننلردن بعضلرینه مراجعتمزده (اسپیرتیزم تدقیق اولنه‌جق شی . احتمال که فنجه غیر معلوم برشی وار !) زمینده جوابلر آلدق . نهایت بونقطه‌یی تنویر ایتمك ایسته‌دك ، برشئ اولوب اولمدیغنی بالذات آرایوب کشفه قرار ویردك .

شوراسنی کمال خلوص قلب ایله اعتراف ایتملیزکه بوقراری ویردیکمز صره‌ده اسپیرتیزمك صرف اغفالدن عبارت بولندیغنه قانع وحادثاتی ستر ایدن پردهٔ خفایی فن و انسانیت نامنه ییرتمق

زومنه قائل ایدك . بوفكر ذهنمزده یرلشمش ایدی . لكن تدقیق ایده ایده نهایت تبدیل فكره مجبور اولدق.

اول امرده عائله آرهسنده ، یاخود برقاچ دوستلرله برابر تجربه‌ره كیریشدك . تجربه رفیقلرمزده بزم كبی اسپیرتیزمه اعتقادیورلردی . حال بوكه بونلر برابر شو ایللك تجربه‌لر بعض نتایج قطعیه ویردی . فقط بزجه بونی بیلمك كافی كورمدك .

اسپیرتیزمه مخصوص كتابلری تتبع ایتدك . جداً فنه مطابق اولاره‌ق یازیلان بر ایكی اثردن بشقه دیكرلری قطعیت ریاضیه‌یی حائز مسائل كورمك ایسته‌ین متفننلره قناعت بخش اولمه‌جق شیلر دكلدی . دها طوغریسنی سویلیه‌لم ، بر طاقم خورتلاق ، ارواح حكایه‌لریله حاوی اولان و تعصبی اوقشایه‌جق بر طرزده یازلمش بولنان بو آثاردن اسپیرتیزمی قبول ایتدیره‌جك یرده واهی اولدیغنه حكم ویردیره‌جك ماهیتی حائز ایدی . هم ده اونلره یاقه‌رق مسئله‌نك علم وفنه مناسب بولنان بر آدم ایچون تدقیقه دكمز اولدیغی ذهابنی حاصل ایتمك احتمالی واردی .

فقط هرحالده تدقیقات اجرامسی واجب اولدیغنه شبه یوقدی .

الـ بیوك عالملرمزدن بری دیه‌مشیدی كه :

(برطرز قطعیده اشتغالی اوكرنمش اولان ارباب فنك وظیفه‌سیدركه خلقك نظر دقتنی جلب ایدن حادثاتی تدقیق ایتسون . تاكه او حادثاتك یا حقیقتی تأید ایله‌سون ، یاخود ممكنسه غلط حسی ایضاح و مغالرك واسطهٔ احتكاری كشف اولنسون .)

رأی العین ، شاهدانده بولنمق ارزوسیله غزته‌لر طرفندن اعلان

اولنان بر چوق اسپیرتیزم اجتماعلرنده حاضر بولندق . بر چوق قونفرانسلر دیكله‌دك . جداً منطق سوزلر ایشتدك . سوز سویلیلر موازنه‌سز آدملر دكلدی . دها ایلریه واردق . (مه‌دیوم) اولدیغی بیان ایدیلن بر طاقم قادین و ارككلر ایله قارشی قارشیه دوار ماصه‌لر اوكنده اوتوردق . طوغریسی بوحالمز بزه‌كندیمزه كولنج كورونیوردی .

مع‌مافیه اعترافه مجبورزكه دها بدایتده پك غریب پك زیاده شایان حیرت شیلره تصادف ایتدك . مثلا :

بزه : (عائله كز افرادندن ، یاخود بیلدكلریكزدن اولوب بر مدت اول وفات ایدن بر كیمسه‌یی عقلكزه كتیریكز .) دیدیلر . ایكی سنه اول وفات ایتمش اولان احبامدن بری خاطرمه كلدی . آردندن بر قاچ ثانیه كچر كچمز ، ماصه جواب ویردی . ماصه جواب ویرمك ایچون كندی كندینه متعدد ضربه‌لر اوریپور ، ضربه‌لرله الفبانك حروفی كوستریپوردی . هرحرف ایریجه قید اولنیور . بو صورتله جمله‌لر تشكیل ایدیلیور ، جواب مطلوب آلنیوردی .

بیلمه‌یه‌سالف الذكر دوستمی بن دوشونوركن ماصه‌نك بو صورتله ویردیكی جوابده دوستمك اسمی ، قاچ یاشنده اولدیغی ، هانكی خسته‌لكدن اولدیكی ، هانكی قریه‌ده ترك حیات ایتدیكنی تمامیله طوغری اولمق اوزره خبر ویردی . دها غریبی شوكه قاچ یاشنده اولدیغی او آنده بنم بیله مجهولم ایكن بالآخره تحقیقات اجرا ایتدم ، ماصه‌نك ویردیكی خبرك موافق حقیقت بولندیغی كمال حیرت و تعجبله آكلادم .

عجائب! بو نه حال ایدی. عجبا مانیاتیزمه آثاریمی ایدی؟ یوقسه مسئله افکارك بر طرز مجهولده انتقالندمی عبارت ؟ (مه‌دیوم) بنم ذهنمده‌کی شیلری کوزلرمده‌می اوقودی ؟ ایی اما بنم بیله واقف اولدیغم یاش مسئله‌سنه نه دیه‌م ؟

شو اثرمزده قارئین کرام بوکا مماثل . حتی بوندن دها زیاده شایان حیرت بر چوق تجربه‌لره وقوف پیدا ایده‌جکلردر . »

دوقتور (پول ژپیه‌دن) نقل ایتدیکمز فقرات بوراده‌بتیور.

شوراجعده بالذات بو یولده یاپمش اولدیغمز تجربه‌لردن بر قاچنی ذکر ایده‌لم .

اون درت سنه اول فنون مکتومه حقنده تتبعات و تدقیقاته باشلامش ایدك. نظریات‌ایله اشتغالمز التی سنه دوام ایتدی . آلتی سنه صوکره تجربه‌لره باشلادمسه بو زمینده اشتغالات دون استدادده تهلکه‌لی اولدیغی ایچون بك مکتوم بر صورتده حرکت ایدییوردق .

نهایت بعض اسباب سیاسیه‌یه مبنی ممالك عثمانیه‌نك نسبة حریتی حائز بر جزئی منفای اختیاری اتخاذ ایتدك . ایشته اورادده اسپیرتیزم تجربه‌لرینی سربستجه اجرایه میدان بولدق . احبا و اودامزدن بر چوق کیمسه‌لرد، تجربه‌لرمزده حاضر بولندی، که افدامزك صحتنه شهادته آماده‌درلر . تجربه‌لرمزی کورنلردن بر قاچ ذاتده بوکون استانبولده‌در .

فی‌الحقیقه بعض تجربه‌لرده استحصال ایتدیکمز نتایج صوك درجه‌لرده شایان حیرت و ممنونیت بخش ایدی. بعض کره ده ماصه‌دن

الدیغمز جوابلرده اطراد ، مطابقت کورلیوردی . فقط بوده تجربه‌ده حاضر بولنانلرك چوق اولدیغی ، کورولتی ایتدیکی وقت اولیوردی. یوقسه کمال سکون ایله واقع اولان تجربه‌لرمزده هیچ بر زمان عدم موفقیت یوزی کورمدك .

شکل ٥ ــ مه‌دیوم اوزایمانك ماصه تجربه‌سی

ماصه تجربه‌لرینك نه صورتله اجرا اولنه‌جغنی اثر مزك قسم مخصوصنده کوستریله‌جکی جهتله بوراده ذکرندن صرف نظر

وتجربه‌لرمزدن حاصل اولان بر قاچ نتیجه‌یی نقل ایله اکتفا ایدییورز.

احیامزدن معلم اولان بر ذات واردی. اسپیرتیزم ماصالارینه قولاق آصماز. فوق‌الطبیعه حادثاته اینانماز متین، ثباتکار، یك معلوماتلی برذاتدی. برکیجه اجرا ایدیلکمز تجربه‌ده، سائقه‌مراقله حاضر بولندی. ماصه‌یی تحریك ایتدك. سؤاللر ایراد ایدرینه باشلادق. حروف هجا ترتیبیله جوابلر آلیوردق. معلم محترم قارشیدن یاقوب بزه کولیوردی. لطیفه طریقیله کندی نامنه‌ده بر سؤال صورمقلغمزی تکلیف ایتدی. کندیسی بر مکتبده جغرافیا معلملکنه طالب اولدیغی ایچون ایکی کون صکره مسابقه امتحانه داخل اولهجقدی. دیدیکه:

— بن اوبرکون جغرافیا امتحانینه کیریلورم. زوجتی سؤال ایده‌جکلر، صوریکز، یاری بنده اوراسنی نصکره دها دقتلی کوزدن کچیره‌یم.

لطیفه ایتمك ایسته‌دیکنی بیلدیکمزجلده مطلوبنی اسعاف ایتدك: ماصه، یاخود ماصه‌یی تحریك ایدن جن:

— بلغارستان.

جوابنی ویردی. معلم خفیف بر قهقهه ایله کولدی:

— اینانه‌یمی؟ دیدی،

طبیعی بزده اینانمق لازم کلوب کلیه‌جکنده متردد ایدك. برشی دیه‌مدك. ایکی کون صوکره امتحانه داخل اولمش ایدی. امتحانی متعاقب بزه کلهرك کمال حیرتله:

— کرچکدن بلغارستانی صوردیلر!

دیدی. حیرتنه نهایت یوقدی. برمدت دوشوندی، نهایت:

— آدم سنده! نصلسه راست کلدی!

حکمنی ویردی.

اسپیرتیزم تجربه‌لری یاپدیغمز بتون مملکتده شیوع بولمش ایدی. هرکس مراق ایدییور، رأی‌العین کورمك ایچون کیجه‌لری اقامتکاهمزه طوپلانیوردی. هرکس حقیقتنه یالکز کندیسی واقف بولندیغی شیلره دائر سؤاللرصوریيور، ماصه‌نك جوابلری طوغریمی، دکلی اکلامق ایسته‌یوردی.

ایتالیا ضابطاندن بر یوز باشی واردی. اسپیرتیزمه پك مراقلی‌لیمش. بر چوق کتابلر اوقومش، فقط هیچ بر تجربه یاپمغه موفق اولهمش ایدی. عزیز اودامدن ایکی ذاتله معارفه‌سی واردی. آنلره رجا ایتمش، «حسن مزوق بك ایله بزی کورو شدورك. برکیجه اسپیرتیزم تجربه‌سی یاپهلم.» دیه برچوق یالوارمش.

سویله‌دیلر. قبول ایتدك. برکیجه ماصه‌مزی حاملاً ایتالیان یوزباشینك خانه‌سنه کیتدك. بزم ایکی دوستمزده اورادهایدی.

بر آز مصاحبتدن، برقاچ سیغاره ایچدکدن صوکره ضابطك یتاق اوطه‌سنه چکلدك. ماصه‌یی قوردق، همیز بردن اوزرینه الارمزی قویدق. آرهدن اون دقیقه کچمدی، ماصه حرکته باشلادی. سؤاللر ایراد ایتدك. لکن بر درلو جواب حروف هجا ترتیبنه اویمایوردی.

کلن روحك . یاخود جنك اسمی صوردق ، قارمه‌قاریشیق بر جواب ویردی . علی‌العماده ماصه تجربه‌سی یاپدیغمز زمان ماصه‌نك حین حرکتنده تحریك ایدنك اسمی صوردیغمزده « حجسزا » نامنده برجن اولدیغی جوابنی آلیوردق . بودفعه بشقه بری ایدی .

النهایه « احتمالکه کلن ترکچه بیلمین بر آدمك روحیدر » فرانسزجه صورالم » دیدك . فرانسزجه اسمنی صوردق . جواب ینه معماکی . عجبا ایتالیانجه‌می بیلیر دیدك ضابطه ایتالیانجه صوردق . بو دفعه طوغری جواب آلدق . کلنك اسمنی (پیه‌تروا) ایمش . « ایتالیانمیسك ؟ » دیدك . « اوت » دیدی .

رقیقمز ضابطك شرفنه متوقی برایتالیانك روحی کلدیکنی ظن ایدهرك دیدك . فقط طوغریسی بزده بر شی انکلایه‌یوردق . صحیحمی ، دکلمی . بر شئ دیه‌مزدك . ضابط « ایتالیانلرك برده عائله اسمی اولور . سنك عائلهنك اسمی نه‌در ؟ » سؤالنی ایراد ایلهدی .

بو دفعه ماصه اویله براسم سویلهدیکه بزم ضابطك عائله‌سنك اسمی ایدی . الکتریق جریانله معروض ایمش کبی فیرلادی ؟ « امان ! بنم پدرم اسمی‌ده (پیه‌تروا) لیدی . اه عشقله طوریکز بنم بابامك روحیمیدر ؟ »

صوردق !

— اوت .

جوابی آلدق . ضابط حیرتندن ، خوف و دهشتندن طانماز برحاله کلمشدی !

— اه عشقنه طوغری سویلیکز . بو شی حقیقتمی؟ یوقسه یکله اکلتیورمیسکز ؟ بابامك اسمنی بیلمیورمیدیکز ؟

— خیر پدریکرك اسمنی بیلمیورز . بو شیئك حقیقت‌اولوب اولمدیغنی بزده بیلمیز ، فقط سز بزجه بهمه حال مجهول اولان عائله‌کز خصوصاتنه داثر برشئ سؤال ایدیکز . آلهجغکز جواب موافق اولوب اولمدیغنه کوره بر قناعت حاصل ایدرسکز .

ضابط توصیه‌مزه توفیق حرکت ایتدی ، سؤاله باشلادی :

— قاریولهمك باش اوجنده بر فوطوغراف وار . کیمکدر . ماصه .

— همشیره‌کزك . جوابنی و برنجه ایتالیالی ضابط ثپه‌دن طیرناغه‌قدر ژانغیر ، ژانغیرتیره‌مکه‌باشلادی . اوطه‌نك اوبر اوجنه‌قدر کری کری کیتدی ، دیواره طیاندی طوردی . بر سؤال دها صوردی :

— همشیره‌مك اسمنی سویلرمیسکز ؟

ماصه‌نك اسمی‌ده طوغری خبر ویردی . ایتالیان یوز باشینك یوزی صاپ صاری کسیلمشدی . مع مافیه ینه دوام ایتدی :

— والده‌مدن ، همشیره‌مدن نه وقت خبر الهجغم .

— ماصه :

— بو کونکی اوسترایا پوسته‌سیله بر مکتوب آلدیغا اوندهسکا بر هفته‌یه قدر ناپولی‌یه کیده‌جکلرینی ، کندیلرینه یازه‌جغمك مکتوبلری ناپولیده‌کی آدرسه کوندرمه‌کی یازمدیلرمی ؟

زوالی ایتالیان آرتق اعتدال دمنی غائب ایتدی . باشنك

صاچنی یولەرق اوطه ایچنده چلغین کبی طولاشمغه باشلادی؛ هر آدیم باشنده :

— او ! میو پادره ! او! میوه پادره !

یعنی :

— آه ، باباجغم ! آه ! باباجغم !

دیه هایقرییوردی.

دوچار اولدیغی شوحال اوزرینه تجربه‌یی تعطیله مجبور اولدق. او آقشام پك راحتسز اولدی. اوطه‌سنده یالکز اویومغه جسارت ایده‌مدی . خدمتنده بولنان قارابینه‌ر (مارقاندالی) یه صباحه‌قدر اوطه‌سنده نوبت بکلتدی .

احتمال که ضابطك اسمنی ذکر ایتمدیکزه اعتراض ایدنلر اولور وجودی موهومدر دیه‌نلر بولنور .

بناءً علیه ذکر نده برأس کورمیورز: التالیاقرابینه‌ر بوزباشلرندن (آنجه‌لوده ماندانو) ایدی . پدرینك اسمی ده (پەرودەماندانو) اولدیغی مسرودات آنفه‌دن اکلاشیلیر .

بوتجربه‌یی متعاقب (آنجه لو)نك رجای مخصوصی اوزرینه شرائط مطلوبه‌یی حائز برماصه یایدیروب کندیسنه هدیه ایتدم . فقط برمدت ایتالیایه کیتدیکندن و موخرا اردها کورونتیه‌مدیکمدن تجربه‌لرنده موفق اولوب اولمدیغی اوکرنه‌مدم .

بوکون مدعیٔ عمومی معاونی اولان رفقامدن غایت سودیکم بر ذاتله‌ده التی سنه‌اول بنه منفای اختیارده غریب‌بر ماصه تجربه‌سی یاپمشدق . بوتجربه‌ده جواب ویرن بنه بزم (جحسزا) ایدی . سوآللر هپ پولیتقه یه ، احوال مملکته عائد ایدی .

ملت عبدالحمیدك قهر واستبدادینی دها نه‌قدر زمان چکه‌جك دیه بر سؤال ایراد ایتدك. جحسزانك بوکا ویردیکی جواب شودر :

— عبدالحمیدك سلطنتی ، یعنی استبدادی جلوسنك اوتوز اوچنجی سنه‌سنه قدر دوام ایده‌جکدر .

غریبدرکه عبدالحمید جلوسنك اوتوز اوچنجی سنه‌سنك طقوزنجیی آینده خلع ایدیلمشدر .

بوتجربه‌ده مدعیٔ عمومی معاونندن بشقه ایکی مکتب آرقداشم واقربامدن ایکی ذات ده حاضر ایدی. مکتب ارقداشرمدن بری وفات ایتمش ایسه‌ده دیکرلری چوق شکر صحنده اولوب بوجوابك آلتی سنه اول ماصه طرفندن اعطا اولندیغنه شهادت ایده‌بیلیرلر.

عبدالحمید حقنده او صرده جحسزا ایکا پك غریب بر شی خبر ویرمشدی . صورت مخصوصه‌ده عبدالحمید ثانی‌نك نه وقت وفات ایده‌جکنی سؤال ایتمش ایدم . دیدیکه :

— واشنطون ـ مجارستان ایمپراطوری فرانسوا ژوزه‌فك وفات ایده‌جکی تاریخدن دها صوکره. احتمال آلتی آی صوکره عبدالحمیدده آخرته رولانه‌جقلر .

شمدی (جحسزا) نك شو جوابی طوغری ایسه اولکی کوندیری عبدالحمیدك سلانیکده وفات ایلدیکنه دائر شبر. مزده دوران ایتمکه باشلایان شایعه‌لرك و فرانسوا ژوزه‌ف حضرتلری برحیات بولندقجه چیقه‌جق بوقبیل روایاتك طوغری اولمامسی لازم کلیر .

فی الحقیقه اولکی کون چیتمان او شایعه اوزرینه داخلیه نظارتی سلانیك ولایتندن استعلام کیفیت ایتمش و اصل واسامی اولمدیغی جوابنی آلمشدر. دیکر طرفدن اوچنجی اردو قوماندانی هادی پاشا دخی سلانیك خزنه‌لرینه بر بیننامه تبلیغ ایتمش و یونده عبدالحمیدك وجودجه‌خسته‌اولدیغنه، یاخود جنت کثیردیکنه دائر بو صوك کونلرده دوران ایدن روایاتك قطعیاً اساسسز اولدیغنی بیلدیرمشدر.

ماصه‌لر واسطه‌سیله کویا ارواح ویا جنلردن آلنان جوابلرك طوغری اولمه‌جغنه بر قانع دکلسه‌لرده بو کبی تصادفات غریبه انسانی لال و مبهوت براقیور. هر حالده اثرك دها بدایتنده بیان ایلدیکمز وجه ایله، بوکبی حادثات خارق‌العاده‌کوز اوکنده طورورکن تعمیق تدقیقات ایتمك، مسئله‌نك کنهنه واصل اولمغه صرف غیرت ایلمك یازیقدر.

چونکه بونلردن انسانیت ایچون فوق‌العاده فائده‌لی نتیجه‌لر چیقه‌بیلیر. مثلا اوله‌بیلیرکه هیچ بر آلته، هیچ بر واسطه‌یه احتیاج اولمقسزین تلسز تلغراف کبی بر طرز مخابره کشف اولنسون هرکس، هرکیمکله ایستر ایسه‌و نه‌قدر اوزاق برمسافه‌ده اولورسه مخابره ایده بیلسون.

اوت بو شایان حیرت بر شیدر. اما تلسز تلغراف کشف اولنمدن اولده کیمه صورولسه ایدی: (امکان خارجنده‌در.) جوابنی ویره‌جکنده شبهه یوقدی. بتون کشفیات خارق‌العاده بویله دکلمی؟

اسپیرتیزم تجربه‌لری یالکز ماصه‌لره دکلدر. کندی کندینه یازی یازان قلملرکه ارواح طرفندن تحریك ایدلدیکی مفروضدر. کندی‌کندینه‌هوالر چالان آلات موسیقیه، هوایه کندی کندینه یوکسلن آغر اجسام، تمثل ایدوب فوطوغرافله رسمی آلنان خیالات وسائره هپ بو قبیلدندر. قسم مخصوصنده بونلر حقنده تفصیلات ویره‌جکز.

شکل ٣ ـ تمثل ایدن ارواح خبیثه

شمدی اسپیرتیزمك نظریاتنه، فیزیولوجیسنه، منشائنه. و یوناره متفرع خصوصاته متعلق تدقیقاته کیریشمك اقتضا ایدییور.

بو فورمه‌مزده کوریان رسم، مارالبیان تجربه‌لر حسبیله قارئین کرام ایچون شایان دقتدر. بو رسمده کوریان ماصه مربع

و درت آیاقلیدر . بزم بالذات اجرا ایلدیکمز تجربه‌لرده قولاندیغمز ماصه ایسه مدور و اوچ آیاقلی ایدی .

مع مافیه بونك تجربه اثناسنده بیوك بر فرق کورولمز ، ظن ایدرم . شوقدرکه درت آیاقلی ماصه‌یی تحریك ایلمك دها فضله بر زمان صرفنی استلزام ایدر .

اسپیرتیزم و منشائی

عالم فنده و عوام ناس نزدنده مجهول قالمش بر شی وار درکه اوده اسپیرتیزم ایله اشتغال ایدنلرك پك کثرتلی اولدیغی و دنیانك هرطرفنده وهر صنف اهالی میانده بولندیغیدر . بالطبع ارباب فن بوکانفدان تبعدن طولایی واقف دکلدرلر . عوامه کلنجه اسپیرتیزم کلمه‌سندن بر شی اکلامازلر ، اکلارکی کورونمه‌یه‌یوشیاری یاحقه بازلق ظن ایدر ، یاخود تعصب جهالته نقطه‌نظرندن بر معنا ویررلر . کچن بناءً علیه سطحی برنظرله باقیلهرق اولورسه اسپیرتیزم منتسبینی پك آز ، یعنی همان بش اون کیشیدن عبارت کورونور .

بوده بو مسلکه واقف بولنانلرك اکثریا اختیار سکوت ایتمسندن ، کولنج کورونمك ، یاخود شارلاتان ظن ایدلمك قورقوسیله افکار ومشاهداتنی اظهار ایلمه‌مسندن ایلری کلیر .

حال بوکه تدقیقات برآز تعمیق اولونورسه اسپیرتیزم منتسبینی [بونلره اوروپا لسانلرنده اولدیغی کبی (اسپیریت) نامنی ویره

جکز] دیدیکمز کبی پك چوقدر دنیانك هر طرفنده منتشردر ، هر صنف خلقی آره‌سنده بولنور .

اسپیرتلر همان هر پرده تدقیقات اجراسنه مخصوص جمعیتلر تشکیل ایتمش اولدقلری کبی کرك منفرداً بو جمعیتلرك افرادی آره‌سنده ، کرك متقابلاً مختلف جمعیتلر آره‌سنده تعاون وتعاضد جاریدر . بونرك جمعیتلری خفی دکلدر ، مقصدلرینی ، تتبعلرینی ، تدقیقات واقعه‌لرینی‌ده قطعیاً کزلی طوتمازلر .

بالخاصه قنولیك پاپاساری اسپیرتیزمه صوك درجه‌لرده علیهدار اولدقری ایچون بدایت ظهورندن بری بوکا اسناد ایتمکلری فنالق بوقدر . فقط قرون وسطی زمانلری کچمش اولدیغی ایچون جبر استعمالنه میدان بوله‌مدیلر ، یوقسه اسپیرتلری دیری دیری یاقمق ، یاقدیرمق آنلر ایچون ایشدن بیله دکلدی . شمدی ایسه علیهنده پر و پاتلاندیر یامق ، نشر یاندره بولمقی ایله اکتفایه مجبور اولمشلر واسپیرتلری . اسپیرتیزمی خلقك کوزندن دوشورمك ، ممکن مرتبه لکه‌لمك ایچون چالشمشلردر .

قرون وسطاده عربلردن اقتباس اولنان انوار عرفان ومدنیته قارشی‌ده عین صورتله حرکت ایتمشلر ، علوم وفنونه قارشی‌درلو تعقیباتده بولنمشلر ، فقط کوننی باچقله صیوامغه موفق اولامامشلر ایدی . ایشته بو دفعه‌ده اسپیرتیزمه قارشی اولان تشبثلرنده آثار موفقیت کوره‌مه‌مشلردر .

اسپیرتیزم کوندن کونه منتسبینك عددی بر سرعت تدریجیه ومنتظمه‌ایله تزاید ، اودرجه توسع ایتمکده‌درکه چوق زمان کچمه‌دن

محافل فنیده . حتی محافل رسمیده بیله تدقیقات و اشتغالات اجراسنه مجبوریت حاصل اولهجقدر . فی الحقیقه بو درجه‌لرده غریب حالاتك تحقق وقوعنه و بودرجه‌لرده تعممنه قارشی بیکانه طورمق امکان خارجنه چیقه‌مجقدر .

بالخاصه آمریقاده . انکلتردده اسپیریتلر پك چوقدر . ایتالیا . اسپانیا . روسیه والمانیاده‌ده شایان دقت برمقدارده‌در . فرانسه‌ده ایسه دیگر ممالکه نسبتله اسپیریتلرك عددی اهمیتسزدر . ایشته بویله ایکن . یعنی فرانسه‌ده اك آز اسپیریت بولنورکن یالکز پاریس شهرنده اسپیریتلرك مقداری یوز بیك کشیی یی تجاوز ایتمکده‌در .

کرهٔ ارضك هر پرنده اسپیریتزمه متعلق غزته‌لر . رسائل موقوته وسائره طبع ونشر اولنمقده‌در . استیداد حسبیله ممالکمز صوك زمانلرده بوندن مستثنا ایدی . بر قاچ آیدن بریدر . یاوه‌یه بو قبیل نشریات باشلادی .

اسپیریتزمك تدیینی اهمیت فوق العاده حضنده بر فکر قطعی وواضح ایدنمك ایچون اکا متدائر ممالك مختلفه‌ده نشر ایدیلن وکوندن کوندن کوثه تکثر ایدن غزته و رسالهلر حقنده بعض معلومات ایستاتیستیقیه ویرهلم :

یالکز فرانسز لسانیله اسپیریتزمه عائد اولهرق اون اوچ غزته ورساله نشر ایدلمکده‌در . (روواسپریت) . (پانسه‌لیر) (لوسپیریتزم) . (لاوی‌میر) عنوانیله درت دانه‌سی یالکز پارسده چیقمقده‌در . دیکرلری‌ده فرانسه‌نك بلاد سائره‌سنده انتشار ایدر . انکلیز لسانیله (۲۷) . اسپانیولجه (۳۵) . المانجه (٥) .

پورتکیز لسانیله (۳) . روسجه (۳) . ایتالیانجه (٤) اسپیریت غزته ورساله‌سی نشر اولنمقده‌در . یازده دها بکی تأسس ایتمش . آیده بردفعه‌نشر اولنور براسپیریت‌رساله‌سی واردر . آمریقانك بلاد مختلفه‌سنده چیقانلری هیچ حسابه‌قاتمغه لزوم کورمیورز .

تعداد ایلدیکمز رساله‌لر میانده ایکی‌دانه‌سی هرجهله ماهیت فنیه وصلاحیت علمیه‌یی حائزدر . چونکه بونلری نشر ایدن هیئتلرك ارکانی معروف وطانمش عالملردر . بوایکی رساله‌دن بری لوندره‌ده (پروسیدینغس) عنوانیله شهر مذکوره مؤسس (تدقیقات روحیه جمعیتی) طرفندن نشر اولنمقده‌در . بوجمعیتك اعضاسی میانده انکلترهنك اسبق باش وکیلی متوفی غلادستون . (ویلیام ترووقز) . (الفرد روسل والاس) کبی مشاهیر بولنمشدر . بوصوك بابکی ذات لوندره‌نك (سوسیه‌تی‌روویال) عنوانلی مؤسسهٔ علمیه‌سی اعضاسندندر . تدقیقات روحیه جمعیتك ریاستده بولنمش اولان پروفسور (بالفور ستیوورت) دخی (سوسیه‌تی‌روویال) مؤسسه‌سی ارکانندندر .

تدقیقات روحیه جمعیتك همان جمله‌سی منتسبین علم ومعرفتدن اولمق اوزره آنی یوزی متجاوز اعضاسی واردر . فرانسز متفننلرندن رچوغی مرحومکا منسوب اولوب اسپیریت مسائلنه دائر لوندره ده‌کی مرکز ایله صورت منتظمه‌ده محابره‌ده بولنورلر .

آلمانجه (اسفنکس) نامنده‌کی اسپیریت غزته‌سنی‌ده متفننلر نشر ایتمکده‌در ایشته کورولیورکه اسپیریتزم بعض کیمسه‌لرك زعم ایلدیکی کبی واهی . یاخود اکلنجه قبیلدن بر شی دکلدر . صوك

İSTANBUL BÜYÜKŞEHİR BELEDİYESİ ATATÜRK KİTAPLIĞI

درجه‌لرده جدیتله تلقی وتدقیق اولنمه باوجود مشایاندر. البته برکون هانکی قوانین مجهوله‌یه تابع بولندیغی تحقق ایده‌جك. قطعیت کسب ایله‌جکدر.

اسپریتیزمك اساسنی تشکیل ایدن بر نقطه واردرکه بونده بالا استثنا بتون اسپریتیلر متفقدر. آنلر دیورلرکه: «ارواح ایله، وفات ایتمش آدملرك ارواحیله محاوره ایده‌بیلیرز.» مسئله‌نك شو یا سائده دیدیکمز وجه ایله‌هپسی متفقدر اما دیکر موادوتقریر عائده رأیلری اختلاف ایتمش برچوق اسپریت زمره‌لری وجوده کلمشدر.

شو راجعده طبیعتیله بر سوال وارد اولور: مجبا اسپریتلر بویله بر محاوره‌نك نه صورتله. نه کبی وسائطله جریانه قالقدیرلر؟ کراجه شو محاوره‌نك — اکر واقع ایسه — یالکز اولولرك ارواحیله دکل. بلکه اولا بالطبع شرعاً موجود دیکر اجسامه مصدق بولنان جنلرله وقوعه کله‌جکنه دهازیاده احتمال ویردیکمز ائرمز ایچون انتخاب ایتش اولدیغمز محوللرده اکلاشیلمقده‌در. لکن بز اسپریت اولدیغمز ویالکز مسئله‌یی شایسته تعمیق کورمك حسیله‌بو دقیقه‌یه حصر اوقات ایدیکمز ایچون بوباده بسیط بر طرزده مناسب عد ایتمك. شمدیه قدر اسپریتلرك قبول ایتدیکی نقطهٔ نظردن جریان ایدن تدقیقاتی تشریح ایله اکتفا ایده‌جکز.

اسپریتلره کوره بوتجربات، هنوز تعین ایده‌مه‌مش بر قوهٔ معنویهٔ مخصوصه‌یه صاحب اولان کیمسه‌لرك وساطتیله جریان ایتمکده‌در. بوقوهٔ معنویه‌یه سنده ارواح بزم مادی اولان حواسمزه معروض مادهٔ‌لر اوزرینه اجرای تأثیر ایده‌بیلمك قابلیتینی اکتساب ایله‌یورلر.

بوقوهٔ مخصوصه‌یه مالك بولنان، ارواح ایله محاوره‌یه واسطه اولان کیمسه‌لره اسپریتیزم اصطلاحنجه (مه‌دیوم) نامی ویریلیورلر.

اسپریتلرك نظریه‌سنه کوره مرتسم بوقوهٔ مخصوصه بولنور، لکن درجاتی متفاوتدر. بوقوه‌یه حادثات فوق العاده انتاج ایده‌بیله‌جك درجه‌ده مالك بولنان کیمسه‌لر پك نادیردر.

(مه‌دیوم) لرده مختلف نوعاری واردر. ایلریده بحث ایده‌جکز.

مشرودات آیه‌سنده آکلاشیله‌جنی وجه ایله اسپریتیزم امریقاوارویالیلرجه نسبةً پك آز زمانلدنبری معروف اولمش ایسه‌ده مختلف نامله‌له پك اسکی زمانلدنبری معلومدر. اك قدیم اقوام اسپریتیزم ایله اشتغال ایتمشلر. احتمال که شمدیکیلردن دها زیاده ایاری کیتمشلر ایدی. لکن نتایج مشاهدات اوعصرده تدوین وتصنیف ایدیلدیکندن بزه قدر انتقال ایده‌مه‌مشدر.

اسپریتیزم حادثاتنك امریقا واروپاده ظهوری، تصنیفی، اصول منظمه دائره‌سنده تعریف وتعیینی دها دونکی وقعه‌در. خلیه‌یه‌یه‌یه‌ك الحقیقه آنلش. آلتمش بش سنه‌لك برمدت، اعصار مدیده‌یه نسبته هیچ مشابه‌سنده‌در. اسپریتیزمك صورت ظهوری حضرده آتی بقلم تحریر طرفندن مباحث (امام اردینغ) طرفندن ویریان معلومات تاریخیه‌یی خلاصةً نقل ایدیورز:

۱۸۴۷ سنه‌سنده اصلا المانیالی بولنان (فوقس) عائله‌سی آمریقایه هجرت (وهیدزویل) نامنده برقریه‌ده توطن ایتمش ایدی. بوعائله‌نك آلمانجه اسمی (فوس) ایدی. اسم اورادہ

امریقالیلاشدی . (فوقس) اولدی . دها زیاده وضوح ایچون (هیدزوبل) قریه‌سنك‌ده (نیویورق) ایالتنده و (آرقادیا) داخاندهکی (دوین) قونتلغنده بولندیغنی سویلیهلم .

بوعائله (جون فوقس) نامنده برپدرله رولدهدن ، ایکی ده قیزلرندن مرکب ایدی . بیوکه (مارغریت) ، کوچکنه‌ده (کهیت) دیرلردی . بیوکی اون‌بش ، کوچکی اون ایکی یاشلرنده ایدیلر . اسپرتیزم ایارلریله تأیید ایدر . فنون رسمیه صره‌سنه کچر ایسه‌ده ایشته بو (کهیت) نامنده‌کی قیزتاریخ‌خالده مهم برموقع اجرا ایده‌جکدر .

(اعماردنیغ) ك ویردیکی تأمینات نظراً فوقس عائله‌سی عقلی باشنده وناموسلی برعائله اولدیغندن طریق حیاته صاپمش ، یاخود کندیلرینك اغفال ایدلمش اولدقلرینه احتمال ویرمامشجاسنه دکلدر .

(هیدزوبل) دهکی خانه‌لرینه یرلشدکدن برقاچ کون صوکره اودا خلنده غایت غریب حادثات ظهور وکیتدکجه دها زیاده شدتله دوام ایتمدی . اولك دیوارلرنده ، دوشمه‌سنده ، طاوانده ، هرهانکی براوطه‌سنده برطاقم [illegible] ضربه‌لری ایشیدیلیردی .

بعضاً بتون افراد عائله یمك اوطه‌سنده طوپلانه‌رق طعام ایادیکی اثناده چوجقلرك یتاق اوطه‌سنده دهشتلی برکورولتی طوپولوردی ؛ هرکس کورولتینك سببنی اکلامق ایچون قوشاردی ؛ نجه‌لر ، قبولر صیم صیق قبالی اولدیغی حالده اوطه اشیاسنك

قارمه قاریشیق برحالده اوتهیه بریه آتیلمش ، ده‌وریلمش ، اوست اوسته بینلمش ، اقلمش اولدیغی کوریلوردی .

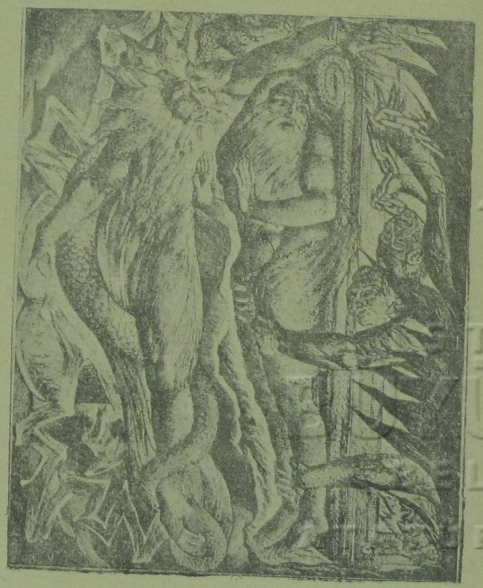

شکل ۷ ـ تخیلات مزعجه

حتی بوکی اثاث بیتیه بعضاً افرادعائله حاضر بولندیغی صره‌لر

ده بیله طاقه اوسنده اینش کی صالالیز طوروردی . بو حال اکثریته قیزلرك یاقینی قاریوه ده واقع اولوردی .

فوقس عائله سی اثاث بیتمارینك بر حیات مخصوص اکتساب ایتش کی متحرك بر نسنه اولدیغی کورور . اولری ایچنده غیر مرئی بر رینك بورودیکنی ایشیدیر ایدی . قیزلری بعض کره یوزلرینه کوره مکاری بر طاقم المرك تماس ایلدیکنی حس ایدر ایدی . بو الرده اکثریا صغوق ایدی . بعض کره ده قیزلر وجودلرینه غایت ایری کوپك کی بر جسمك سورونديکنی حس ایلرلر ایدی .

بعضا اوزردرکه موسیو فوقس کیجه یارینی قالقار . رفاقتنده زوجه سی و قیزلری بولدیغی حالده اوینك کوشه سنی ، بوجاغی طولاشیر ، کورلتی ایدن کیمسه لری یاقه لامق تشبثنده بولنورایدی . زیرا موسیو (فوقس) له اعتقادینه کوره کورلتی دیاپاز کندیسیله آلای ایتمك ایستین قومشولری ایدی . حاصلوکه بوکیمه تحریك ایدیلرسه ده فرد آفریده کشی قابل اولهمایش ایدی .

سنه ١٨٤٨ سنه سنده ، یعنی اوراده یرلشدکلرندن بر سنه صوکره (فوقس) عائله سی ایچون اولاوده اوطورمق امکان خارجنده اولهجق بر درجه کلدی . [illegible] اویغوسز کچرمك مجبوریتی حاصل اولدیغی کی کوندوزلری ده کورولتیلر امرار ایتمك قابل اولهمیوردی . او سنه نك مارت آیی انتهسنده کورولتیلر بر شدت مخصوصه ایله دوام ایتمکله برابر ٢١ مارت ١٨٤٨ تاریخنده بوستون زیاده شدت ومخوفیت ایلدی .

موسیو فوقس ومادامی بو شمانه لرك اسباب طبیعیه وحقیقیه سنی آکلامق مقصدیله متمادیاً تحریاتده بولنیورلردی . بر کورولتی طوپدولرمی همان پنجره لره ، قاپیلره قوشارلر ، اچوب قاپارلر . اوته یه بریه باقارلر ایدی . نهایت کندیلری بویله پنجره ، قاپی قنادلری آچدقلری زمان حاصل ایتدکاری کورولتی یه مشابه سسلر ، شمانه لر ایشیدیلدکه باشلادی . کویا شمانه مسببی کشف ایتمك اوزره صرف ایلدکاری مساعی یه قارشی استهزا ایله مقابله ایدیلیوردی . بو حال اوزرینه موسیو و مادام فوقس چیلدیره جق درجه یه کلدیلر .

قیزلرك کوچکی (که یت فوقس) بو کورولتیلردن کندیسنه بر ضرر کلمیکنی کوره نهایت آلیشدی . او غریب شمانه لرله انسیت پیدا ایلهمی . تکمیل عائله افرادی ایسه بو حالاتی هپ تسویلماره استناد ایلدیکی ایچون کوچك قیزده ایشی لطیفه اولدیسنه دوملك زاده سنه کلمی . اکثریا کورولتینك مسببی فرض اولنانه : « طوپال شیطان » دیه خطابی معتاد ایدندی .

بر اقشام پارمقلرینی برقاچ دفعه چاتیرداتدقدن صوکره شخص غائبه خطابا :

« طوپال شیطان ! سن ده بنم کی یاپ .

دیمجه قیزك پارمقلرینك ویردیکی صدانك عینی ایشیلدی . قیز قاچ دفعه پارمقلرینی چاتیرداتمش ایسه ایسه شخص غائبده اوقدر کره تکرار ایتدی .

قیز بونك اوزرینه سسسز صدامسز پارمقلریله برطاقم حرکتلر

یاپدی . پارمقلرینی قاچ دفعه حرکت ایتدیردی ایسه او مقدار ضربه‌لر ایشیدلدی . قیز والده‌سنه دقت توصیه‌سنده بولندی :

— آنه ، دقت ایتمی ! هم ایشیدییور ، هم کوریيورا

مادام فوقس‌ده قیزی قدر تعجبه ارغرامتدی . شخص اسرار انگیزه دیدیکه :

— اونه‌قدرصای .

اون‌ضربه ایشیدلدی . دها برچوق سؤالار ایراد ایدلدی . هپسنه موافق جوابلر آلندی .

— سز انسانمیسکز ؟ دیه ایراد‌ایدیلن سزاییچ برجواب ویرلدی ایسه‌ده :

— سز روحمیسکز ؟ زمینده‌کی سؤال اوزرینه یکدیکرینی متعاقب برچوق‌ضربه‌لرطوپولدیکه اکلاشیلدیغنه کوره بوجواب تصدیق ایدی .

شخص غائبك انضمام موافقتیله تومشولرده دعوت ایدلدی . وبتون کیجه بویوله سؤالی جوابلی تجربه‌لر اجراسنه دوام اولندی . استحصال قلنان نتایج ینه عینی ایدی .

ایشته زمانمزده‌کی اسپیریتیزمك منشائی بودر . حال‌بوکه دها یوقاریده‌ده تکرار ایتدیکمز وجه ایله عین حادثات بك اسکی زمانلرده بری . فقط بشقه بشقه ناملر آلتنده معروف ایدی . بناءً علیه اسپیریتیزمك کنهه واصل اولمق ایچون هم ازمنهٔ قدیمه تاریخلرنده تجربات اجرا . هم‌ده وسائط فنیه‌یه تطبیقاً تدقیقات وتجاربه دوام ایتملیدر .

اون ایکی یاشنده برقیزك کشف ایتدیکی شو واسطهٔ مخابره‌یك جزئی برمدت‌ظرفنده آمریقانك‌هرطرفنه ، اوروپانك‌ده برقسمنه انتشار ایتدی . بدایت ظهورنده فن انکار ایتدی . شارلاتانلر واسطهٔ اغفال واحتکار ایلدیلر . غزته‌لر استخفاف ایلدی ، پاپاسلر آفوروز ایتدی . حاصلی همان هرکس علیهنده یورودی . یالکز بوحالاتده‌کی پردهٔ اسرار انگیز جلب مراق ایتمکدن خالی قالمادی . هرکسده اویانان بومراق سائقه‌سیله‌در اسپیریتیزم بوکونکی درجهٔ ترقیه واصل اولدی .

ایلك حادثه اوزرینه غیر مرئی برعنصر طرفندن برطاقم کورولتیلر ایقاع ایدلدیکی مشاهده اولندی ، بوعنصرلرده کندیسنه روح ، جن نامنی ویردیکی اکلاشیلدی . بوروح ویاجنله منتظم برواسطهٔ مخابره کشف ایتمك لازم کلیوردی . غریبدرکه بوخصوص چوق چکدی . بك آز برمدت‌ظرفنده بوواسطه‌نك قوهٔ معنویهٔ مخصوصه‌یی حائز اشخاص ، یعنی مه‌دیومار اولدیغنی تظاهر ایلهدی .

بوندن صکره کشفنه ینه فوقس عائله‌سی سبب اولمشدر . زیرا بویوله تشبث اولنان تجربه‌لرده فوقس عائله‌سی حاضر بولندیغی بولنمامسه کوچك (کدیت فوقس) وساطت ایلدیکی زمان آثار موفقیت کامله کورولمکده ایدی .

بومشاهده سایه‌سنده بعض اشخاصك برقوهٔ معنویهٔ مخصوصه‌یه مالك بولندیغنی اکلاشلدی .

اسپیریتیزمك بدایت‌ظهورنده میدانه چیقاریلان دها بر نقطه

واردرکه اوده ارواح ایله مخابره‌یی تهیه‌ایدنلرك یینه ارواح اولمسیدر. هم‌ده بر حیات ایکن بالخاصه الکتریق ، مقناطیس وبوکی سیال نظریه‌سنه مبتنی تدقیقات فنیه‌ایله اوغراشان عالم ومتفننلرك ارواحی دنیاده بر حیات اولانلرله بر واسطهٔ مخابره تأسیسنه چالشمشلر.

قارئین کرامه شوراسنی بیان ایدرزکه بو شیاره ، کوزمزله کورمدیکمز ، مقارن صحت اولوب اولمدیغنی بالذات تدقیق ایتمدیکمز ایچون بز بر شی دیه‌مه‌یز . یالکز اسپیریتلرك افکار و بیاناتنی مشاهداتنی نقل ایدیبورز . طبیعی اسپیریتزمك صورت ظهور و انتشارینی بیلمك ایچون بونلری نقل ایتك ایجاب ایدیبور .

بروجه مشروح اسپیریتلر اسپیریتزمی ایجاد ایدنلرك یینه ارواح اولدیغنه معتقددرلر. بو ارواح‌ده متفننلرك روحلری ایمش. حتی بونلرك اك باشنده سیر صاعقه کاشفی مشهور فرانقلن بولنمقده ایمش . فی‌الحقیقه بو ذات حیاتنده بك غریب بر آدم ایدی . هله مزارینه کندی وصیتی موجبنجه یازیلان کتابه بك عجائبدر. بوکتابه‌ده فرانقلن کندیسنی براثرك تا تمام ایلك طبعنه نزدیسور ومصحح منقح اولهرق تکرار دستکاه عالم طبیعتده طبع وتمثیل ایدیله‌جکی امیدینی درمیان ایلیور.

تأمین اولندیغنه کوره (بنیامین فرانقلن) ك روحی اسپیریتزم تجربه‌لرنده اثبات وجود ایتمش ، بالذات بو حادثاته دائر ایضاحات ویرمش ، ارواح ایله وسائط مخابره‌نك تکامل وتوسعی ایچون یوللر کوسترمشدر. برچوق عائله‌لرك وفات ایتمش افرادی اسپیریتزم تجربه‌لرنده اثبات وجود و هویت ایتمشلردر .

بو ارواح بشقه بر عائله بولندقلرینی ، اوراده دیمك مختیار اولدقلرینی ، بر حیات اولانلری کوردکلرینی ، کمال السابق سودکارینی وبوکا مماثل برچوق شیلر سویلمشلردر .

طوغریدن طوغریه ارواح طرفندن توصیه اولندیغی وجه ایله اسپیریتزم قلوباری ، جمعیتلری تشکیل و برچوق مه‌یولمار کشف اولندی. اسپیریتزم عملیاتی برسرعت برقیه انتشار ایتدی. فقط بر چوق فلاکتلره اوغرادی . بالخاصه پاپاسلر شدتله علیهنده ایدیلیر . بیك درلو وسائط استعمالیله بونی منع ایتك ایسته‌یلر. اسپیریتزم حادثاتی کوریلن یرلره کیده‌رك آیین روحخوانلیق اجراسنه کندی فکرلرنجه شیطانلری دفع ایتمکه چالشدیلر . فقط پك چوق حالار وقوعه کلدی . پاپاسلر بر طرفدن آیینلر پایدقاری حالده مراسملرینه صندالیه‌لرجیلدیرمش کبی ظلب طب صیچرایوب طورو یورلردی. پاپاسلر عاجز اولدقلرینی کوردیلر. نهایت فوقس عائله‌سنی آقوروز ایتمکدن بشقه چاره بوله‌مدیلر .

فوقس ایله زوجه‌سی وقیزلری (هید زویل) ده‌کی کورولتیجی روحدن بیخدیلر ، (نیویورق) داخلنده (ئدریه) نهری اوزرنده کائن (روچستر) شهرینه کیتدیلر. لکن اوراده اهالی کندیلرینی پك فنا استقبال ایتدی . بو عائله‌نك علیهنده میتینغلر ، نمایشلر پایدیلر . عموم روچستر خلقی حضورنده تجربه‌لر یاپوب ادعالرینی اثبات ایلمرینی مصرانه طلب ایتدیلر .

طبیعی فوقس عائله‌سی‌ده کشفیات واقعه‌سنك تعمم وانتشارینی آرزو ایلدیکی جهتله قبول ایتدی . تجاربك روچسترك اك واسع

محلی اولان (قورینتیان هل) ده اجرامی تنسیب اولندی .

ایلك اجتماع عمومیده خلق‌دها تهیجلی کورمدن، برکا انتظار ایتمن (یوها) دیه باغیرمغه ، ایصلق چاغله باشلادی . طبیعی بوصورتله تجربه ، اجرامی قابل اولماسادی. روچستر اهالیسی‌ده بوحقیقتی تصدیق ایتدی. فوقس عائله‌سنك شارلاتان اولدیغنی اثبات مقصدیله برقومیسیون انتخاب وتشکیل وحادثات مفروضه حقنده تدقیقات اجراسنی اکا حواله ایتدی .

لکن بوقومیسیون بتون خلقك، حتی کندیسنك بیله انتظاری خلافنده ویردیکی راپورده حادثك حقیقی اولدیغی تصدیقه مجبور اولدی . بوحال روچستر اهالیسی تورده کتیردی . قومیسیونی اعمال ایتدیلر . بتدی ایکنجی بر قومیسیون تشکیل اولندی . بونك اعضاسی اسپریتیزمه قطعیاً اینمیورلری . مه‌یوم وظیفه‌سنی کوزن (سار غهنت) . ایله (رایت) یاقالیلر ویمه‌سیله صویولدیردیلر. وجودلرینك مرطوبیتده تجربات اجراسنه رضالری بوکا مقابل اوزرینده برطاقم آلات واوراق بولمق احتمالنی درپیش ایلدکلرندن لزوم کوردیلر . بوجهتدن امین اولدقدن صکره تدقیقاته باشلادیلر . فقط بونارده فوقس عائله‌سنك اوستاد یالانجیلری

آرتق (روچستر) اهالیسنه حدت وغیرتی صوك درجه‌ی بولدی اهالی امیدینی کسمدی بر اوچنجی قومیسیون دها انتخاب بونك اعضاسی اسپریتیزمی له زیاده تزیین ایدنلرده تجربه‌لرین اول قیزلر اوزرنده تجربات ایدیردیلر . همده بو تجربانی قیزلره حقارت درجه‌سنه واردیردیلر . فقط بوکره اصرار وغیرتلرینه

رغماً بونارده روچستر اهالیسنك حقسز، قیزلرك مدعیاتنده حقلی اولدیغنی اعترافه مجبور اولدیلر .

بویابده یازیلان راپور (قورنتیان هال) ده مواجههٔ علنیه‌ده قرائت ایدلدیکی زمان خلق اودرجه‌لرده تهور ایتدی‌که کرسیده قومیسیونله برابر طوران قیزلری دیری دیری پارچه‌لامق ایچون هجوم کوسترمدی. شبهه‌یوق‌که زوالی قیزلر کشفلرینك قربانی اولمه‌جق ایدی . برکت ویرسون‌که (جورج ویله‌نس) نامنده براهب حق وحقیقتی کوردیکی ایچون مداخله ایتدی . بوآدمه‌روچستر خلقنك عمومیتله احترام فوق‌العاده‌سنی واردی . ایشته بو سایه‌ده قیزلر هیچ ظلم وغدر اولمادیلر .

راهب هجوم ایدن خلقی ایله قیزلرك آردسنه کیره‌رك کندی جثه‌دن بشقه اوزرلرندن کچمدکجه صوکره هیچ کیمسه‌نك قیزلرك قیافته یاقله طوقونه‌مه‌جغنی، رعده مشابه برصدا ایله بیان ایتمسی اوزرینه هرکس کندینی طوپلادی . کری چکلدی .

اسپریتیزم حقنده براز سن نه فکر بسارسه بله‌سون ، بر ماصه‌نك حرکات غریبه‌سندن هیچ بر شی اکلامیان برجم عفیرك ایکی کوچك قیزك اوزرینه تصورات قاتلانه ایله هجومی منظره‌سی تجدد ایتمز ایدی. شو وقعه اسپریتیزمك تاریخی نقطهٔ نظرندن اولدیغی قدر بر حالت مخصوصهٔ روحیه‌یی وحسیات انسانیکارانه یی کوسترمدیکی ایچون شایان تذکاردر .

مران . حادثات اسراراتکیزك جاذبه‌سی هرکسده کورمك، اکلامق هوسنی تولید ایتدی . امریقاده هان هرکس اسپریتیزمه

علاقه‌دار کورونوردی . برقسمنك علاقه‌سی، علیهنده بولنمق ارزو سندن ، برقسمنك‌ده مظاهرته شتاب ایتمك هوسندن ایلری کلیوردی .

بك چوق کیمسه‌لر ارباب فن وعلمك بوبابه‌کی مطالعه‌لرینه انتظاراً قبول ویارد خصوصنده احتراز اوزره بولنیوردی . علما ومتفننلر بوبابه‌کی فکرلرینی‌درمیان ایتمکه باشلادقلری زمان، ایش بوسبتون‌بشقه برزنك آلدی. آمریقای شمالینك هرکوشه‌سی عادتا اسپیرتیزم سیلابنه معروض قالدی .

هرکسدن اول امریقا حاکمرندن (ادموندس) اسپیرتیزمك اصلسز ، ساخته برشی اولدیغنی اثبات ایچون تحریات و تدقیقاته کیریشمش ایدی. حال بوکه اثرنده‌ده بیان ایلدیکی وجه ایله استحصال ایتدیکی نتیجه بوسبتون‌معکوس ایدی. اسپیرتیزم حادثه‌لرینك موجودیتی ثابت اولدی .

آنی متعاقب دارالفنون کیمیا معلمی (ماپس) اسپیرتیزمی بدایتده کمال استحقار ایله رد ایلدیکی حالده نهایت‌الامر حادثات مشهوده‌نك تصادفه باغلی اولدیغی کبی غلط حس وحیله‌دن ایلری کلدیکنه قناعت کامله کتیردی .

پنسیلوانیاد دارالفنونی پروفسورلرندن دوقتور (روبرت هیر) دخی بر اثر نشر ایتمشدر. عالم موصی‌الیهك بو اثری بیوك بر شهرت قزانمشدر . (روبرت هیر) منتظم و دواملی صورتده تجربه‌لر اجرا ایتمشدر . بونلر میانده بالخاصه نظر دقتی جالب اولانی شودر . استخدام ایتدیکی (مه دیوم) ه بر تك پارمغنی

ماصه اوزرینه قویدیردیغی حالده ماصه‌نك ثقلتی بر چوق کیلو غرام آزتدیغنی مشاهده و قید ایلمشدر .

بو تجربه‌یی مؤخراً ، یاقین زمانلرده لوندره‌ده پروفسور (فروقس) تکرار ایتمش و حائز قطعیت اولدیغنی‌مشاهده ایلمشدر. اثرمزك ایکنجی قسمنده موصی‌الیه (ویلیام فروقس) ك اجرا ایلدیکی تجربه‌لردن‌مفصلاً بحث‌ایده‌جکمز صرده‌ده بو خصوصه‌کی تجربه‌نك نتایجنی‌ده کوسترەجکز .

انکلترەلی مشهور (روبرت اوون) ك مخدومی اولوب امریقاده تمکن ایتمش اولان موسیو (روبرت دەیل اوون) طرفندن اسپیرتیزمه دائر ١٨٧٧ تاریخنده صوك درجه‌ده مهم بر اثر نشر اولنمشدر . بو اثرده ذکر اولنان حادثات پك غریبدر. فقط اثرك تاریخ انتشری اسپیرتیزم حسبیله آمریقاده حصوله کلن غلیان افکارك نسبة تخفف ایلدیکی بر زمانه مصادف اولمشدر.

فی الحقیقه او غلیان افکار ١٨٥٠ تاریخندن ١٨٦٠ سنه‌سنه قدر اون سنه قدر دوام ایلمشدر . او مدت اثناسنده امریقاده مؤسسات علمیه، رهبان، اووقاتلر ، ادیبلر ، شاعرلر ، حاصلی هرکس بو مسئله ایله اشتغال ایدیوردی. کیمی علیهنده، قسم اعظمی لهنده بولنیوردی.

اسپیرتیزمه حصر مشاغل ایدلدیکی کورولمسی اوزرینه امریقاده (آلاباما) ایالتنده کیم علناً اسپیرتیزمه حادثاتی کوسترر ایسه کندیسندن بش یوز دولار جزای نقدی اخذی تکلیفنی حاوی برلایحه ویرلمش ایسه‌ده (آلاباما) حکومتی من کل الوجوه

شایان تدقیق کورولن شو حادثات حقنده‌کی تحریاتی تحدید دیمك اولان بوله بر تکلیفی موافق کورمه‌مش . لایحه‌یی قطعیاً رد ایتمشدر .

شوراید قدر اسپیرتیزمك ۱۸۶۰ سنه‌سنه قدر اولان سلسلهٔ تحولاتندن خلاصهٔ بحث ایدلك ۱۸۶۰ دن زماننزه قدر ایسه بوسیتون بشقه صنحه‌یه کیریور . هرکسك اسپیرتیزم تجربه‌سی یاپمق موده‌سی کوشه‌مش ایسه‌ده اصل جدی ، اصول منتظمه داخلنده تدقیقات بوندن صوکره باشلایور . الك بنام علمای غربیه بو خارقه‌نما شیارله اوغراشیور . مهم ، بك مهم تجربه‌لر یاپیور . فقط بونلرك تفصیلاتنه کیریشمه‌دن اول دها بر شیدن بحث ایتمك لازم کلیور . اوده اسپیرتیزمك زمان قدیمه‌دکی شکل وصورتیدر .

فی‌الواقع یوقاریده بالمناسبه اسپیرتیزمك بك اسکی اولدیغنی سویلشدك . اقوام قدیمه‌نك همان کافه‌سنده وار ایدی . فقط بو کونکی شکلنده آنجق ۱۸۴۸ سنه‌سندهٔ عرض وجود ایتدی . امریقالیلر ، اوروپالیلر ایچون یکی برشی ایسه‌ده حقیقتده بویله اولدیغنی اثبات ایچون بر قاچ بیك سنه اولنه قدر ارجاع نظر ایتمك مجبوریتنده بولنیورز .

آمریقای شمالی — اقوام قدیمه

اسپیرتیزم حادثاتی میانسه (تکین اولمیان) اولرده داخل

اولدیغی معلومدر . حال‌بوکه بو کبی اولر حکایه‌لری ، مصالاری هر قومده بولندیغی‌نظر اعتباره آلنیرسه مسئله‌نك اسکیلکی حقنده بر فکر حاصل ایتمك کوچ دکلدر . لکن بوقدر شی بزم ایچون اثبات کافی اولهماز . وثائقه ، تاریخه مستند وقایع ایسترز . تحریاتمزی‌ده او نقطهٔ نظردن یوروته‌جکز .

بو کونکی اسپیرتیزمك مهد ظهوری عد اولنان آمریقا . (فوقس) عائله‌سندن دها بك چوق زمان اول بو حادثات خارق‌العاده‌یه جلوه‌کاه اولمشدی . اورا یرلیلری میانده مه‌دیوملر بك چوقدر . ذاتاً تدقیقات تاریخیه‌دن اکلاشیلدیغنه کوره آمریقا یرلیلری وقتیله کرهٔ ارض اوزرنده تفوق و نفوذی حائز برعرقه منسوب ایدیلر . کندیلری بوکون او عرقك دو - کومیسندن عبارت قالمشدر .

آمریقا یرلیلرنده اسکیدن بری اسپیرتیزمك معلوم و متعامل اولدیغنی کوسترمك اوزره بو یولده تدقیقات اجرا ایتش اولان (اوژن‌نوس) نامنده‌کی مؤلفك اثرندن بعض وقایع نقل ایلیه‌جکز .

موسی‌الیه بو اثرنده ۱۷۵۹ سنه‌سی محاربانی اثناسنده امریقا یرلیلری طرفندن اسیر ایدلش اولان (الکساندرهانری) نك یازدیغی بر فقره‌یی ذکر ایلییور .

الکساندر هانری اساراتی دوام ایتدیکی مدتجه امریقالیلرده بك چوق غریب عادتلر کورمش ایدی . موضوع بحث اولان فقره‌ده بو مشاهداتندن بریسی ذکر ایدییور . انکلیز عساکری قوماندانی (سیر ویلیامس جونسون) (سوسنت ماری) ده

یرلشمش اولان آمریقالیلره بر مأمور مخصوص کوندرمك رئیسلرینك (نیاغارا) قامه‌سنه کلمسی ، اوراده عقد مصالحه ایدلمسی تکلیف ایتمشدی .

آمریقالیلر تکلیف واقعك خلوص نیته مستند اولوب اولمدیغنی ، تکلیفی قبول ایتمزلرسه انکلیزلرك کندیلرینه تعرض و تجاوز ایده‌بیله‌جك قوته مالك بولنوب بولنمدیغنی اکلامق ایچون جلب ارواحه لزوم کورمشلر ، بونی کندیلرینه مخصوص اصول واسطه‌سیله یاپمشلر .

ایشته آلکساندرهاری بوراسنی تعریف وتوصیف ایدیور ، دیورکه :

« آمریقالیلر تکلیف واقعی او درجه‌لرده حائز اهمیت کورمکلرینه بر قرار ویرمك حصوصنده عقل و فکر بشره اعتماد ایده‌میورلردی .

ارواحدن استعانه‌یه مجبوریت حس ایتدیلر . الی امین ، الی طوغری عد ایتدکاری و « یوك قاپلوماغه » نامی ویردکاری بر روحی جلب ایچون بر طاقم تدارکاته بولندیلر .

اولا صورت مخصوصه‌ده یوك بر او بنا ایتدیلر . بو اوك درونده رئیس روحانیلری طرفندن کله‌جك روحك استقبال ایدیله‌جکی محل اولمق اوزره برنوع چادر رکز ایله‌دیلر . تقریباً درت قدم قطرنده بولنان بوچادر صیغین دریسندن معمول اولوب اون قدم طولنده ، سکز پوس قالینلغنده قازیقلره مربوط ایدی . بو قازیقلر ایکی قدم قدر طوپراغه چاقلمش ، یکدیکرینه ده قالین

تختلره ربط ایدلمش ، دری‌ده بونلره غایت صاغلام قایشلرله صیم صیقی باغلانمش ایدی . چادرك یالکز بر طرفنده رئیس روحانیك دخولنه مخصوص کوچك برمحل براقیلمش ایدی .

استحضارات تمام اولونجه مراسم مخصوصه‌نك اجراسنه مباشرت اولندی . رئیس روحانی تمامیله عریان برحالده کلدی ، چادره یناشدی ، مدخلك اوکنده دیز چوکدی ، الرینی یره طیاردی ، امکله‌یه امکله‌یه انجیریه کیردی . فقط باشی مدخلدن کچر کچمز ، یوقاریده تعریف ایتدیکم صورتده غایت متین انشا ایدلمش اولان اوچادرصارصامغه ، هله بئس رونی بوستون ایچریه کیرنجه‌چادر درونده برچوق کورولتیلر ، متعدد سسلر ایشیدلمکه باشلادی . بوسسلردن کیمی آجی آجی چیغلغه ، کیمی کوپك حاولاماسنه کیمی‌ده قوردك اولوماسنه بکزیوردی .

بومدهش آهنکه شکایت آمیز فریادلر ، اضطرابه ، یأسه دلالت ایدر فغانلر انضمام ایدیوردی . بونلرك آره‌سنده انسان اعتزلدن چیقارکی سوزلرده ایشیدلمکده ایدی . فقط اویله پرلسلنده کی بتون حاضرونك مجهولی ایدی .

بومدهش ولوله بر مدت دوام ایلدکدن صوکره یرین درین بر سکوت وسکونت قائم اولدی . برآز زمان کچمسنی متعاقب چادر ایچنده اوقته قدر ایشیدلمه‌مش برسس طویولدی . بوسس ضعیف وپس ایدی ، عادتا برکوپك یاوروسنك سسنه بکزیوردی .

ایشته بوضعیف سس ایشیدیلنجه‌یتون آمریقالیلر سونجلرندن بالاری چیرپنه باشلادیلر ، کان روحك (قاپلوماغه) اولدیغنی ،

بونك ديكر رواجه رياست ايلديكني ، هيچ بروقت يالان سويلديكني بيان ايتديلر. حال بوكه اندن اول ايشيديلن سسلري برطاقم ارواح خبيثه عائد اولدقلري ايچون (يوها) ديه تزييف ايتمشلردي . بو ارواح خبيثه انسانلري آلدانمغه ، ياكلش خبرلر ويرمكه ميال ايمش .

خلاصه برچوق ساعت مدتله چادرده متسلسل كورولتيلر دوام ايتدي . آره يرده قولاغه انسان صداسنه مشابه سسلرده كليوردي . لكن بومدت ظرفنده رئيس روحانينك سسي هيچ ايشيديلمه‌مش ايدي .

كورلتي بيتدكدن صوكره مرقوم طيشاري يه چيقدي ، حاضر بولنان خلقه « بيوك قاپلومباغه » نك ورودني خبر ويردي ، بوروحك‌ده كنديسنه ايراد اولنه‌جق سؤاللرك كافه‌سنه جواب اعطايه موافقت كوسترديكني علاوه ايتدي . بونك اوزرينه لازم كلن سؤالاري قبيله رئيسي تعيين ويادرك اره لغندن‌ده ايچري يه الك اعلانوعندن اولمق اوزره برمقدار توتون ادخال ايله‌دي بوتوتون روحه برهديه ، برحيله ايدي . فى الحقيقه آمريقالىلر بيلديرلركه ارواح‌ده توتونى كنديلرى قدر سورلر ، استعمال ايدرلر .

قاپلومباغه بوهديهٔ بيه‌يى قبول ايتدكدن صوكره قبيله رئيسنك ايراد ايلديكى سؤاللرى ديكله‌دى . انكليزلرك امريقالىلره قارشى حرب ايچون تدارك‌ده بولنوب بولنمدقلرى ، (نياغارا) قلعه‌سنده قرمزى اثوابلىلردن چوق عسكر موجود اولوب اولمديغى صورملقده ايدى .

رئيس روحانى وساطت ايدوب بوسؤالارى روحه ايراد ايدر ايتمز ، چادر صالانغه ، برايكى دقيقه صوكرده دهشتلى برصورتده صارصلمغه باشلادى . عادتا بيقيله‌جق طن ايتدم.

بن بوحالى ويريله‌جك جوابك مقدمه‌سى كبى تلقى ايتمشدم . اويله دكلش . كيكين ، مخوف برسس ايشيدلدى . بوده « بيوك قاپلومباغه » نك تكرار چادردن مفارقت ايتديكنه علامت ايمش.

تمثل ايمش ارواح خبيثه

سكوات ايچنده بر چاريك قدر زمان كچدى . شومنظره‌نك شوحالك آلهجغى نتيجه‌يه صبرسزانه منتظر بولنيورم .

ديركن روح عودت ايتدى ، چاده‌ده عين حالات كورولدى. كورولتيلر ، صارصيلتيلر بتنيجه روحك صداسى ايشيدلدى . بودفعه اوزون برنطق ايراد ايتدى . سويله‌ديكى سوزلر اولجه

ایشیتدیکمز لسانله سویله‌یوردی. رئیس روحانیدن ماعدا بولسانی اکلایان کیمسه یوقدی .

بناءعلیه نه دیدیکنی سوز ختام بولوب‌ده رئیس روحانی ترجمانلق ایتدکدن صوکره آکلادق .

روح غیبوبت ایتدیکی برچاریك ظرفنده (هورون) کولدن کچه‌رك (نیاغارا) قلعه‌سنه . اورادن‌ده (مونت‌ره‌آل) ه کیتمش ایدی. نیاغارا قلعه‌سنده چوق آدم کورمه‌مش ایسه‌ده سن لوران نهری بویجه (مونت ره‌آل) ه قدر ایندیکی صره‌ده نهرك بر چوق کیمرله مستور اولدیغنی و بونلرده اغاچلرده‌کی یاپراقلر قدر کثرتلی عسکر بولندیغنی مشاهده ایتمش . بوعسکرده برلیرله حرب ایتمك اوزره کلیورمش .

قبیله رئیسی شاید کندیلری (سیرویلیاماس جونسون) ك دعوتنه اجابت ایدرلرسه‌یوست کی قبول ایدیلوب ایتلیه‌جکلرینی سؤال ایله‌دی .

روح ویردیکی جوابی بینه‌رئیس روحانی حاضرونه تفهیم ایتدی. (سیرویلیاماس جونسون) دعوتنه اجابت اولندیغی تقدیرده (نیاغارا) قلعه‌سنه قدر کیتمك اوزره‌راکب بولنه‌جقلری قایقلری، سفائنی اورتولر ، تجهزلر ، تفك ، باروت ، قورشون ، روم طولوفوچیلر کبی برچوق هدایا ایله طولدورده‌جکنی ، جمله‌سنك آمناً وسالماً قریه‌لرینه عودت ایده‌جکنی روح تأمین ایله یوردی.

یوسوزلر ، بوهدیه حقنده‌کی وعدلر اوزرینه حاضرونك مسرتی صوك درجه‌یی بولدی. هرکس سوینجندن الرینی چیرپیور: « بنده کیده‌جکم ! بنده کیده‌جکم ! » دیپوردی .

شو منظره دوام ایتدیکی مدتجه آلدانمامغه فوق العاده دقت ایدیپوردم . اك جزئی تفرعاتی بیله کوزدن قاچیرمیور ، ایشك ایچنده حیله وارسه کشفنه چالیشیوردم . فقط حیله‌یه دلالت ایده‌جك برشی کورمکه موفق اوله‌مدم .

آمریقالیلر (نیاغارا) قلعه‌سنه کیتدیلر . روحك خبرویردیکی کبی آمناً وسالماً وهدایای وفیره‌یی حاملاً عودت ایتدیلر . (دره‌یق) تاریخنده‌ده مصالحه‌نك بوصورتله عقد ایدلدیکی مسطوردر . »

آمریقاده کائن (نووول فرانس) حقنده (شارلووا) طرفندن یازیلان تاریخده (آلغونکن) و (هورون) نامنده‌کی آمریقا قبائلنده‌ده بالاده تصویر اولنان مناظره مشابه مراسم اجرا اولندیغی مذکوردر .

(ویسقونسن) ده محکمه رئیس موسیو (لارابه) طرفندن والی (تالمج) ه کوندردیکی بر وجه آتی مکتوبده شایان دقتدر :

« کچن هفته (جون دوبه) ایله کوروشدم . اولجه‌ده براز طانیدیغم ذوات عمریمی آمریقالیلری آرمسنده کچیرمش وسنه‌لرجه آمریقاده کورك قومیانیمسنك آجنه‌لکنده بولنمشدر .

بکا نقل ایتدیکی برفاج وقعه یرلی امریقالیلر آره‌سنده جلب ارواح مسئله‌سنك پك زیاده‌تعمم ایتمش اولدیغنی اثبات ایلکده‌در. بوجمله‌دن اولمق اوزره سویلدیکی وقعه‌لردن بری شودر .

یرلی آمریقالی طبیبلردن بری ایجاب ایتدیکی زمانلرده یان‌یانه اوچ دانه کوچك چادر اعمال ایدرمش . بوچادرلرك قازیقلرینی

BÜYÜKŞEHİR BELEDİYESİ ATATÜRK KİTAPLIĞI

طوپراغه دریچه چاقار واوزرلرینی کیك دریسی ایله اورتر مش.
یکدیگرندن ایکیشر قدم مسافده بولنان بوچادرلر اوقدر کوچك
ایدیکه ایچنه آنجق برآدم صیغه بیلیرمش .

یرلی طبیب بوچادرلردن باشده کنه البسه سی ، دیکر باشده کنه
چیزمه لرینی قورمش . کندیده اورته یرده قالان اوچنجی چادره
کیرمش . ایشته او زمان ارواحدن بریله کوروشمك ایسته ین
هر آمریقالی ایراد سؤال ایدرمش . سؤال صورولور صورولماز
چادرلر صاغه صوله میل ایتمکه صاللانمغه باشلارمش . انسان
عادتا ایچنده آدم واردر بونلری صاللایور . صارصیور ظن ایدرمش
هر چادردن آیری آیری ، بعضاً هپ بردن برطاقم سسلر سوزلر
ایشیدیلیورمش .

بو سوزلری طبیبدن ماعدا کیمسه آکلامازمش . هرکسه
او تفسیر ایدرمش . (دوبه) چادرلر او صورتده صاللاندیغی
ایچندن سسلر کلدیکی وقتلر دفعات ایله چادرلره صاریلوب وار
قوتیله طوردیرمغه چالشدیغنی ، فقط موفق اوله مدیغنی ، ایچنده
آدم وار ظنیله دریاری قلدیروب چادرلرك ایچنه باقدیغنی ، فقط
هر دفعه سنده چادرلری بوش کوردیکنی تأمین ایلیور .

(جون دوبه) بکا بونوع آمریقالی طبیبلرك کهانتندن ده
بحث ایتدی . کندیسی برقاچ سنه اول (ویسقونسن) شلالهلرینه
قریب بر محلده تجارتکاه بر قصبه یه واصل اولمشدی . اورادہ
دیکر بر تاجرك ورودینه منتظر اوله جقدی . بو تاجرده دها
شمالدن (سوپه ریور) کولنده کائن بر موقعدن کله جکدی . بر قاچ

کون بیهوده بکله یوردی محلك طبیبی تاجرك کله جکی وقتی خبر
ویرمکی تکلیف ایتدی . (جون دوبه) تکلیف واقعی بر درجه یه
قدر عدم اعتماد ایله قبول ایلهدی .

آمریقالی طبیب اوتلر اوزرینه اوتوردی ، بر طاقم صارغیلرله
باشی صاردی . اورتدی . بو حاله بر قاچ دقیقه قلدقدن صوکره
قالقدی . (دوبه) یه دیرکه :

یارین کثیف بولوطلر کوك یوزینی قاپلایه جق ، کونشی
ستر ایده جکدر . لکن غروبه یاقین برزمانده افقده بر نقطه نك
آچیلدیغنی واو آچیلقلق اره سندن کونشی کوره جکسکز . ایشته
او زمان کولك شورادهکی مقابل ساحلنده کی برونه دونوب باقار
ایسه کز دوستکزك کلدیکنی کوره جکسکز .

ایرتسی کونی فی الواقع خبر ویردیکی کبی کوك یوزی تاوقت
غروبه قدر بولوطلرله مستور ایدی . صوکره بولوطلر طاغلدی ،
کونش کورونمدی . (دوبه) تعیین اولنان محله باقدی . فقط کلن
کیمسه یوقدی . یالنده طوران آمریقالی طبیبه دوندی ، کندیسیله
آلایه رپاشلادی .

طبیب جواباً ، طور باقه یم دیدی ، اولکی کون کبی یره
اوتوره رق باشنی اوردی ، بر از صوکره قالقدی :

— مراق ایتمیکز ، بش دقیقه کچمز کورورسکز .

سوزلرینی سویله دی . (جون دوبه) دیبورکه :

— فی الحقیقه بش دقیقه صرکره دوستم ، تعیین اولنان محلده
اوزاقدن کورونمدی ، چوق کچمدن یانمزه کلدی ...»

(به‌ی‌ازلاند) والی‌سابق دقتور (فیزجیبون) ك ویردیکی معلوماته کوره آمریقا وحشیلرینك چوغی طبیعی (مه‌دیوم)اولمق سببیله عرق ابیضه منسوب مه‌دیوملردن هیچ برینك پایه‌میه‌جغی درجه‌ده آثار موفقیت کوسترمزلر. بونلر جلب ارواحه‌وساطت ایتمکلری زمان کان روحلر درلو درلو زمرەلردندر. برقسمی آمریقایه ایلك استیلا ایدن اسپانیولرك روحلرندن، دیگرقسمی آمریقانك دخی دها اسکی اقوامندن اولدقلرینی ادعا ایدرلرکه الیوم قطعهٔ مذکوره‌ده کوزیلن و آثار باقیه‌سندن استدلال اولندیغنه کوره شایان حیرت درجه‌ده معمور بولنان بلاد قدیمه‌یی تأسیس ایدن قومدرلر. همده بو بلادلر او قدر اسکیدرکه خرابه‌لری بوکون. یالکز بوکون دکل آمریقا یکی کشف اولندیغی زمانده بیله درت یوز یکرمی بوقدر سنه اول اوروپالیلرك آمریقاده هنوز انسان آیاغی باصمامش، بالطه کورمه‌مش عد وظن ایتد. کلری جسیم اورمانلرك آلتنده ظهور ایدیور.

آمریقالی مه‌دیوملرك جلب جلب ایتدیکی ارواح میانده قدیم فنیکه‌لیلردن، ژاپونلردن، تاتارلردن، حتی عربلردن اولدقلرینی بیان ایدنلر واردر. بونلر مختلف زمانلرده قبیله‌لرله برابر آمریقایه هجرت ایتمشلر ایمش. اوزمان بهرنك بوغازی هنوز موجود دکلدی. آمریقا ایله آسیا بر قطعه حالنده ایدی.

وحشی آمریقالی مه‌دیوملرك جلب ارواح اصولی شرح اولندیغی اوزره بوکونکی اسپریتلرك قوللاندیغی طرزدن پك فرقایدر. بوکونکیلر ماصه‌لرله، ضربه‌لرله محاربه ایدیورلر.

حال بوکه اوبرلری طوغریدن طوغریه کان ارواح ایله قونوشیورلر. لکن اویله برلسانده‌که یالکز مه‌دیوملر آکلایور.

بوطرزك اقوام قدیمه‌دن جوغنده موجود اولدیغی تاریخدن تظاهر ایتمکده‌در. بناءً علیه اونقطهٔ نظردن‌ده تدقیقات اجراسیله ازمنهٔ متقدمه‌یه طوغری چیقه‌رق اسپریتیزمك اشکال وتحولات مختلفه‌سنی کوزدن کچره‌جکز، منشاء حقیقیسنی تحری ایلیه‌جکز.

قرون اولی تاریخنی تدقیق ایده‌جك اولور ایسه‌ك کوره‌جکزکه اقوام قدیمه‌نك کافه‌سنده کهانت جاریدر. هیچ برقوم، حتی هیچ برقبیله بوقدرکه برکاهنی بولنمسون. قدیم مصرلیرده‌ده، فرسلرده‌ده، یونانلیرده‌ده، آشوریلرده‌ده، بابایلرده‌ده، اسرائیلرده‌ده، تعداد ایله بیته‌میه‌جك اولان بالجمله اقوام سائره‌ده‌ده بویله‌در.

کاهنلرك معاملاتی جلب ارواح نوعندن اولدیغی کبی آمریقالی مه‌دیوملرك طرزینه پك مشابه بولندیغی‌ده شایان دقتدر، بوبابده برفکر متحمل ویرمك ایچون ابوالمؤرخین هرودوتك اثرندەمذکور برایکی وقعهٔ تاریخیه‌یی نقل ایتمك کافیدر.

یونان قدیمده آتینه‌نك اك پارلاق دورهٔ ترقیسنی تأمینه مدار اولان حق اساساتی وضع وتأیید ایدن یونان حکماسندن (سولون) ك معاصری یونانلی سایدیه حکمداری قرزوس [قارون] یونانستانده‌کی (دەلف) معبدی کاهنك اصابت فوق‌العاده‌سنی ایشتمش، فقط طوغری اولدیغنه قناعت کتیرمه‌مش ایدی. بناءً علیه قناعت کامله حاصل ایتمك آرزوسیله برتدبیره مراجعت ایلمشدر. اناطولیده حکومتلك پای تختی بولنان (ساردس) شهرندن اك امین آدملرندن

İSTANBUL BÜYÜKŞEHİR BELEDİYESİ ATATÜRK KİTAPLIĞI

مرکب اولمق اوزره برهیئت انتخاب ایتمش . بونی یونانستانده (ده‌لف) معدینه کوندرمش .

اوچ بیك سنه‌یه قریب برزمان اول وسائط نقلیه‌نك نه‌در . جه‌رده محدود اوله‌جغی معلومدر . بناء علیه‌بوایکی بلده‌اره‌سنده‌کی مسافه‌یی قطع ایتمك خیلی زمانه محتاج ایدی . قره‌زوس هردرلو احتمالاتی نظر دقته آلهرق هیئتك (ساردس)دن مفارقتلرندن نهایت یوز کون صوکره (ده‌لف) شهرنده بولنمجقلرینی تخمین ایتدی . کندیلرینه دیدیکه :

— بورادن طوغری یونانه‌کی (ده‌لف) معدینه کیدرسکز . یولده مشکلاته . فورطنه‌ره تصادف ایتمه‌کز بیله نهایت اوچ آی صوکره اورایه بولنه‌جقسکز . یوم حرکتکزدن صایغه باشلارسکز . تام یوزنجی کون اولدیغی وقت شهره مدکرل معبدینه کاهنه بنم او اندره یزاره نه یاپدیغمی صورارسکز . اونجه‌کز جوابی قید ایدر . کری کیرسکز .

هیئت یوله چیقدی . قره‌زوس نه یاپه‌جغی عیچ کیمسه‌یه سویله‌مش ایدی . تام یوزنجی کون اوکله ونتی عرصه‌سنه کیرلی بر قاپلومباغه کسمش . باغیر تجربه‌یه‌یوب قانمش . اوزدوس شهرنده [مغنیسا جوارنده] بولنیجی کوردیکی آنده . کاهن (ده‌لف) شهرنده شوجوابی ویرمش :

— دیوارلری باقیردن قراکاغی برقامه ایچریسندیر ، بورنه پشمش قاپلومباغه قوقوسی کلیور .

هیئت حکمدارلرینك نه‌یاپدیغنی بیلمدکاری ایچون شوجوابه

حیرت ایتمشلر کولمشلر ایدی . لکن قره‌زوسه ایصال ایتدکاری زمان حکمدار حیرتندن نه یاپه‌جغنی شاشیرمش ایدی .

آنلن صوکره قره‌زوس نه زمان برمشکلی اولسه (ده‌لف) کاهنه مراجعت ایدردی . چونکه کندیسی ایکی ایکیمز درت ایدر کبی قناعت حاصل ایلمشدی .

(ده‌لف) کاهنك — که بوکا (پی ثیا) نامنی ویررلردی — ویردیکی جوابلر امریقا وحشیلرنده اولدیغی کبی بوستون اکلا-شلماز ، مجهول برلسانده دکلدی ، لکن معما کبی ایدی ، مألنی ادراکلامق غایت مشکلدی . مدلول حقیقیسنی بولمق اکثریا پك بیوك برذکایه متوقف بولنوردی . بونك ایچون برچوق جوابلرندن سائل ایچون بر فائده حاصل اولمازدی . حتی بعضاً مضرت بیله تولد ایدیوردی .

(قره‌زوس) لیدیه حکمداری بولندیغی صره‌ده‌کی خسرو فرسلری میدیه‌لیلرك بیوندونی‌التندن قورتارمغه ، میدیه‌لیلری‌ده کندینه منقاد ایتمك اوزره ایران قدیمك او قوی دولتنی تشکیله موفق اولمش . پیشگاه عزیمتنه تصادف ایدن ممالکی‌تسخیره باشلامش ایدی . او زمان لیدیه حکومتی‌ده قوی اولدیغندن کی‌خسروه مقاومت ایده‌بیله‌جك بر حالده ایدی . معمافیه انکله دوست کچمك ، بعض مساعداتده بولنمق صورتیله متفق اولمق‌ده قابلدی .

هله لیدیه حکمداری کی خسرو ممالکنه تجاوز ایتدیکی تقدیرده مدافعه ایله اکتفا ایتمش اولسه ایدی ، موجودیتی

محافظه ایده بیله‌جك ایدی . باخصوص‌که کی خسروك کندیسنه تعرض وتجاوزده بولنمامق احتمالی‌ده موجود ایدی .

لکن قره‌زوس عصرینك اك بیوك ، اك زنکین حکمداری اولمقله مغرور بولندیغندن مدنیتی هنوز ناقص اولان نو ظهور برهیئت قارشیسنده آثار تردد ومسکنت کوسترمك ایسته‌میوردی.

اصابتندن امین بولندیغی (ده‌لف) کاهنك رأینه مراجعت ایتدی : « کی خسروین بکا بر تهلکه وارمی؟» دیه صوردی . کاهن :

— ای قره‌زوس ! فرساره بر قاطر حکمدار اولدیغی زمان قورق ، حدودکدن خارجه چیقمه !

زمیننده برجواب ویردی . قره‌زوس بونی حرفی حرفنه قبول ایتدی ، کندی کندینه « برقاطرك حکمدار اولمسی هیچ برزمان ممکن دکلدر . بناءً علیه بنم‌ده کی خسروین پروام‌اوله‌ماز» حکمنی ویره‌رك کی خسروه قارشی‌سفر ایتدی . کندیسی مغلوب، دولتی تار مار اولدی .

مکر صوکره‌دن اکلاشیلدیغنه کوره کاهنك (قاطر) دن مقصدی (آناسی ایله باباسی آیری آیری اقوامه منسوب آدم) ایمش . فی‌الحقیقه کی خسروك‌باباسی (فرس) ایدی ، آناسی‌ده میدیه حکمدارینك قیزی یعنی (میدیه‌لی) ایدی . ایشته کاهنك مقصد حقیقیسی (قاطر) کبی اناسی باباسی باشقه باشقه جنسدن اولان کی خسرو فرسارك باشنه کچرسه سن اوکا قارشی کیتمه . دیمك ایمش .

بونك کبی قره‌زوسك اوغلارندن بری‌دیلسز ایدی. تداویسنه صوك درجه‌لرده اهتمام ، مصارف وفیره اختیار ایتدیکی حالده بر فائده کوره‌مه‌مش ایدی . چارهٔ تداویسنی آکلامق ایچون (ده‌لف) کاهننه بر هیئت کوندره‌رك استفساردە بولندی. کاهن دیدی‌که :

— ای قره‌زوس ! اوغلکك سوز سویایه‌جکی کون سنك ایچون بر قره کون اوله‌جقدر .

قره‌زوس بوندن برشیٔ آکلایه‌مامشدی . اوغلی او حالده قالدی. کندیسی کی خسروه مغلوب‌اوله‌رق منهزماً پای‌تختی‌اولان (ساردس) شهرینه قدر رجعت‌ایتمش. اوراده علی‌العجله تحصن ایلمش ایدی . فرسار ساردسی محاصره آلتنه آلدیلر . نهایت ضبط ایتدیلر. اوآنشاده‌کی هرج ومرج آره‌سنده برفرس‌نفری‌عادی بر آدم طن‌ایتدیکی قره‌زوسی‌اولدیرمك‌ایچون قلینجنی‌قالدیردیغی آنده‌لیدیه حکمدارینك یانینده بولنان دیلسز اوغلی فوق‌العاده برجبر نفسله:

— اولدیرمه ! لیدیه حکمداری قره‌زوسدر !

دیه حایقیرمش ، باباسی‌اولومدن قورتارمشدر : ای اما ایلك سوز سویلدیکی اوکون‌ده باباسی ایچون قره‌کون ایدی .

دیکر اقوام قدیمه‌ده‌داسپیرتیزمه ارجاع اولنه‌بیله‌جك برچوق معلومات تاریخیه‌یه تصادف اولنمقده‌در . بنی اسرائیلك احوالی‌ده بونقطهٔ نظردن شایان‌دقتدر . بوکون مؤرخینك حاصل ایتدکلری قناعته باقیلیرسه بنی اسرائیل رؤسای روحانیه‌سی عوامه مخصوص تلقیناتدن ماعدا کندی آره‌لرنده اسرار دن معدود برعلمه واقف ایدیلرکه بونکله برطاقم استخراجاتده بولنیورلردی .

زمانمزده یالکز تاریخ یازمقده قولانیلان (ابجد) حسابی ده بنی اسرائیلدن بزه انتقال ایتمشدر . برچوق زمانلر (ابجد) علوم غیبیه ده استعمال اولنمش ایدی . بوکا مبتنی اسکیدن قاله برچوق استخراجات کتابلری واردر . محی الدین عربینك ده بویوله برتألیفی واردر . ایشته بوتألیفده عبدالحمید ثانینك دوری ده کوسترلمش و خاقان مخلوعك عمری (حاکم) کلمسیله تعیین ایدلمشدرکه ابجد حسابیله (٦٩) سنه ایدر . محی الدین عربینك بواثر مهمی طبع اولنمامشدر . یازمه نسخه لری ده پك نادردر . بوکبی تألیفات مصر . تونس وبالخاصه مغربده یعنی جزایر وفاسده بولنور .

کورولیورکه ازمنهٔ متأخره یه قدر کلن کچن ومدنیت آثاری کوسترن اقوامك همان کافه سنده اسپیریتیزم حادثاتندن معدوداولمه بیله حك وقایع مفقود دکلدر . لکن حقیقتده بونلر پك ناقص شیلردر . چونکه منشأندن تباعد ایلدکجه اصلندن ده انحراف وتباعد ایدیوردی . بناءً علیه اصل منشأنه قدر چیقمق لازمدر . اومنشأده هندستان . هند مدنیتی در . هندستان خوارق مملکتی اولدقدن بشقه تدقیقات تاریخیه دن ثابت اولدیغنه کوره مدنیتك ده مهد ظهوریدر . بونقطهٔ نظردن اسپیریتزمك هندستانده کی صفحاتی — که اوروپالیلرجه (فقیریزم) تابیله معروفدر — تدقیق ایده جکز . بادیٔ امرده هندستانده سویهٔ عرفانك یوکسلکنی کوسترمجك معلومات مختصره ویرهلم که اوسویهٔ عرفانك یانده اوروپا علما وحکماسنك علم ووقوفی لاشیٔ مثابه سنده قالیر .

هندستانه برنظر

آمریقاده فوقس عائله سی احتمال که هیچ برزمان هندستان برهمنلرینك احوالنه واقف اولهمامش ایدی . ذاتاً اوصره لرده هندستان حقنده کی معلومات پك ناقص ایدی . دها آشاغیده کوره جکمز وجه ایله اوروپا وبالخاصه انکلیز علماسی سانسکریت لسانی اوکرندکجه ، هند آثارینی تتبعه باشلریه کیندکجه هندمدنیتی نه دیمك اولدیغی اطرافلی برصورتده اکلاشلمقده در .

ایشته فوقس عائله سنك میدانه چیقاردیغی حادثات برهمنلرك اعتقاداتنه موافقدر . همده برهمنلر بوکبی شیلری احتمال یوزبیك سنه اول برهمن سلکنه داخل اولان عجمیلره تعلیم ایدرلردی . بوحال جداً غریبدر . دینیله بیلیرکه بوکونکی اسپیریتیزم ، برهمنلرك وقتیله بر صنف ممتازه تخصیص ایتدکلری شعبهٔ علمدن بشقه برشی دکلدر . بوکا بناء الیوم بتون اوروپا وآمریقایی حیرتده ، عجزده براقان اسپیریتیزم حادثاتنك مفتاح حلنی بولورسه ق هندستانده بولنجقدر . اعصار مدیده دنبری هندستانده نشو ونما بوله رق تا امریقا اقطارینه قدر دال بوداق صالان بوغریبه لرك صورت حلنه دسترس اولمق ایچون هندستانده تدقیقات اجراسندن اقصر ، دها امین بر طریق کشف اولنهماز .

هم یالکز فنون مکتومه ده دکل دیکر شعبات علوم وفنونده ده هندستان بزم ایچون ، غرب علماسی ایچون بر رهبر حقیقت اوله بیلمك استعدادینی حائزدر . دنیایه نه قدر اقوام کلمش . حکمران

اولمش ایسه دور وحشت ونیم وحشتلرینی کچیردکدن صوکره فیوض عرفان و مدنیتی هپ هندستانك منابع حکمتنده بولوب اقتباس ایتمشدر .

هندستان قدیمك وردیکی درسلرك پك چوغنده ـ علمای غربیه‌نك بر دائرهٔ محدوده ایچریسنده قالمسی نتیجه‌سی اولهرق ـ علوم وفنونه غیر موافق کورینن نجه شیلر تدقیقات ایلریله‌دکجه مرتبه ثبوته واصل اولمشدر . مثلا پك آز زمان اول انسانك یر یوزنده آنجق التی بیك سنه اول یاشادیغنی ظن وفرض اولنوردی. هندستانك (انسان یر یوزنده لایعد سنه‌لردنبری موجوددر . کرهٔ ارضك مختلف طبقاتنده یاشامشدر . شمدیکی طبقات ارضیه‌نك التنده‌کی طبقاتده بشقه انسال بشر واردی . تحولات ارضیه ایله آثار محو اولدی . بنی بشر شوقدر دوره کچردی ، هر دوره‌ده انسانلر شو قدر یاشاردی ، بویی شوقدردی . مدنیتی بویله ایدی) دیه بر قطعیات تاریخیه‌یی حائز اولهرق وردیکی معلوماته ارباب فن نظر استخفاف ایله باقاردی .

حال بوکه مؤخراً غایت درین طبقاتده پك اسکی آثار واردهٔ حیات بشره دلالت ایدن آثاره تصادف ایدلدی ، هندستانك خرافه‌لری ظن ایدیلن شیلرك حقیقت اولدیغنی کلاشدیلی .

درت یوز بو قدر سنه اول قریستوف قولومب دنیانك مدور اولدیغنی ادعا ایتدیکی زمان اوروپالیلر کندیسنی آز دها اعدامه محکوم ایده‌جکلاردی .

ارضك کرویتی قبول ایتمکلری کبی بیلدیزلر ، اجرام سماویه ،

منظومهٔ سمانه‌در اوروپالیلرجه مجهول ایدی . بوکون قطعیت ریاضیه ایله مثبت ومبرهن اولان بوکبی شیلری برهمنلر بیکلرجه سنه اول کشف ایتمشلردی . بوکون آثاریله ثابتدر .

بونك ایچوندرکه زمانمزده علمای غربیه هند آثاری تدقیق و تتبعه فوق العاده لزوم کورمشلردر . فی الحقیقه هند مدنیتی حقنده‌کی معلوماتمز هنوز پك ناقصدر . زیرا برهمنلر واقف بولندقلری اسراری بیوك بر اعتنا ایله صاقلایورلر . بیکلرجه سنه‌لردنبری سلفدن خلفه انتقال ایدن و عوامك بیلمه‌سی غیر جائز کورلین بو خارق العاده علومك کتابلری ، و ثائقی هرکسك بوله‌میه‌جغی یرلره کیزله‌نمشدر . برهمنلرك معبدلرنده برقسمی بولنیور ایسه‌ده قسم اعظمی طوفان اثناسنده صولرك ایریشه‌مدیکی ، غایت غایت یوکسك یرلرده اختفا ایدلمشدر .

بو اسرارك الشهم قسمنی برهمنلرك الیابلری کلنلردن آنجق برایکی کشی بیلیر . فقط اشاغی درجه‌ده صایلان برهمنك بیله واقف بولندیغی شیلره اوروپالیلرك درجهٔ وقوفی یتشه‌یلمکدن پك اوزاقدر . اوروپالیلرم اوکرنمك ایچون بر چاره قالمش ایسه تصادفاً الله کتیردکلری ، یاخود تحریات مدیده نتیجه‌سنده کشف ایده‌یلدکلری کتابلری اوقویه‌یلمکدر . بو آثاردهٔ کاملاً سانسکریت لسانی اوزره یازلمشدر .

مناسبت کلمش ایکن سویلیه‌لم : سانسکریت لسانی بالجمله السنهٔ موجوده‌نك مشتق اولدیغی اسلاندرکه بوده کافهٔ اقوامك آزچوق هندستانه ارتباطی اثبات ایدر .

انكليزلر سانسقريت آثاريني تتبع ايتمك مقصد يكانه‌سيله بر طاقم مكاتب مخصوصه تأسيس ايتمشلردر . بوندن بشقه بش اون سنه اول هند ادبياتنك ، هند آثارينك تعميمي مقصديله بيوك برجمعيت علميه‌تأسس ايتمشدر . بوجمعيتك اليوم برچوق شعبه‌لري ونشر ايدلمش برخيلي آثاري وارذر ، بوكا منسوب اولانلرك هندستانده ، اوروپاده ، آمريقا وآوستريادە مختلف لوجه‌لري واردر . برلوجه‌سي‌ده پارسده‌در . اصل مركز عموميسي هندستانده (آديار) ده‌در . غايت جسيم بر بناسي . فوق‌العاده مهم بر كتبخانه‌سي ، اجتماعلره مخصوص صالونلري واردر .

بوجمعيته (تئوزوفي) نامي ويرلمكده‌در . مركز عموميه‌ده‌كي اعضاسنك تأمينانه كوره بونلر تبعيتك تنهالقارنده ياشايان برنوع خارق‌العاده آدملرك تشكيل ايتمش اولدقلري اخوت جمعيتندن تعليمات آليرلر . بواعضا هيچ بر زمان عوامه مراجعت ايتيوب علملرينى ، قناعت‌وجدانيه‌لرينى منحصراً اخواص ميانده‌ميز ايتمش آدملره تلقين‌ايدرلر . بونلر (حقيقتى تحرى ايدييورز ، حقيقتى اوكرتيورز .) ادعاسنده‌درلر .

برآز يوقاريده هندستانك غايت قديم اولديغندن بحث ايتمش ايدك . بوجهتى اثباته مدار اولەجق احوال وتدقيقاتدن بعضلرينى ذكر ايتمكلكمز طبيدر .

هندولره ، هندستانه وبالخاصه برهمنلره خصوصيتله معروف بولنان راهب (كه رن) بيله نتيجهٔ تدقيقاتنده هندستانده علم وعرفانك ترقيات فوق‌العاده‌سنى تصديقه مجبور قالمشدر . اثرندن

هندولرك هندسه‌ده جبر تطبيقاتى پايدقلرينى مكتبلرده كرذارضك حركت دورانيه‌سنه داثر تدريسات اجرا ايتدكلرينى ، حادثات سماويه‌يى تحليل ايلدكلرينى ، علم هيئته عائد تدقيقاتده بولندقلرينى خلاصه نسبتهً دها دون كشف ايدلمش ظن اولنان مسائل مهمهٔ فنيه ايله اشتغل ايتمش اولدقلرينى اعتراف ايله‌يور .

تمثل ايتمش ارواح خبيثه

قيصر اوكوست زمانسنده سيچيليده ياشامش اولان يونان قديم مؤرخلرندن (دئودور) تاريخنده كلدانيلرك علم هيئتى هند حكماسندن تعليم ايتمش اولدقلرينى ذكر ايدييور . يينه يونان موارخينندن (اوسه وبوس) قديم مصريلرك علوم وفنون وصنايعى ، حاصلى هربيلنكلرينى حبشلردن اوكرتدكلرينى وحبشلرك‌ده اصلاً هندلى اولوب حبشستانه مهاجرت ايتدكلرينى بيان وتأكيد ايتمكده‌در .

سانسقریت لسانندهکی آثاری ترجمه ایتمك اوزره تشکل ایتدیکنی بالاده بیان ایتدیکمز هیئتك نتیجهٔ تتبعاتی بزه بوکا مماثل کیم بیلیر دها نه‌قدر حقایق تاریخیه اوکره‌ده‌جك !

هند ادبیاتنك الك اسکی کتابلرندن بری هند علماسنك علم هیئته قدیماً اولان وقوفنی غیر قابل اعتراض صورتده اثبات ایده‌جك دلائلی حاویدر. بو اثرده هند واضع قانونلرندن (من)ك کتابه‌لری ذکر اولنیور . علم هیئته متعلق بولنان شو فقره‌لری شایان دقتدر :

« (پتریس)لر [بنی بشرك اجدادی، ارواح] قرده ساکندر. قرکونشه نسبةً آنجق آیده برکره کندی محوری اوزرنده بر دور یاپدیغندن خط استوادسنده اقامت ایدن (پتریس) لرك بو مدت ظرفنده یالکز برکوندوزلری ایله برکیجه‌لری اولور . حال‌بوکه عین مدت ایچنده‌بز خط استوامزده اوتوز کون اوتوز کیجه تعداد ایدرز . بوکاده سبب ارضك کونش مواجهه‌سنده اوتوز دور یاپمسیدر . ایشته کونشدرکه (پتریس) لر ایچون‌ده ، انسانلر ایچون‌ده کیجه و کوندوزی حاصل ایدر .

لکن (دیتاس) لرکه ارضك قطب شمالیسنده ساکندر، آنلر بر آیلق مدت ظرفنده یزدن ده . (پتریس) لردن ده دها آز کیجه و کوندوز تعداد ایده‌بیلیرلر . زیرا قرك خط استوادسنده مقیم (پتریس) لرك اون ایکی کون وکیجه‌سی و ارضك خط استوامی اوزرنده‌کائن (لانقه) [سیلان] اهالیسنك اوچ یوز آلتمش کون وکیجه‌سی (دیتاس) لر ایچون آنجق برکون برکیجه دیمکدر . »

قاچ بیك . بلکه‌ده قاچ یوز بیك سنه اول یازلدیغی معلوم اولمیان بو اثرك نقل ایتدیکمز فقره‌لرندن هندولرك ارضك کرویته حرکت دورانیه‌سنه و بونلردن بالاستدلال علم هیئتدن دها پك چوق شیاره واقف بولندقاری اکلاشلمقده‌در .

لکن (سوریو صیدهانتو) جدولی بوکا نسبةً قات قات دها زیاده‌محیرالعقولدر. مذکور جدولده اجرام سماویه‌نك او زمانده‌کی وضعیت موقعیه‌لری قید واشارت ایدلمشدر . بوکبی ریاضی شیلرك برنقطه‌سنده خطا ایدیلرسه تکمیل سلسله‌نك بوزولمجنی بدیهیدر. حال‌بوکه او جدولده انتظام و تطابق تام کورلمکده‌درکه بویله بر جدولی علم هیئتك غوامضنه واقف بولنیان برکیمسه‌نك تنظیم ایده‌بیلمسی امکان خارجنده‌در .

اجرام سماویه‌نك حرکاتی نسبی و یکدیکرینه مربوطدر . فقط برچوق درلو حرکتلری واردر . اجرام کندینه کوره دور ایدر ، مربوط بولندیغی منظومه‌لره‌دونر ، او منظومه‌لردن بر چوغی دها بیوك منظومه‌لره مربوطاً دونر ، بو برچوق حرکات فوقنده‌ده جمله‌سی برحرکت عمومیه‌یه تابع بولنور . فقط بتون بو حرکات انتظام تام داخلنده‌در . بر ذره قدر آنك خارجنه چیقمامز .

وقوف بشرك احاطه‌سنه داخل بولنان اجرامك محرکاتی معین و مقیددر . بر بیلدیرلك قاچ سنه‌ده، قاچ درجه انحراف کوسترمجکی حساب ایدیلیر .

بوایضاحاتی ویرمکدن مقصدمز (سوریو صید هانتو) جدولنده

مشاهده اولنان بر حالی آ کلاتمقدر. طبیعی قوزموغرافیایه واقف بولنان قارئین کرام بوندن مستغنیدر .

شمدی (سوریو سید هانتو) جدولنده ـ جدول ترتیب اولندیغی زمان بولندقاری ـ موقعی کوستریلن بیلدیزلرك بو کونکی یرلری چوق فرقلیدر . چونکه بیلدیزلر طبیعی اوزماندنبری محرك منتظملریله تعقیباً تبدیل موقع ایتمشلردر .

اجرامك تبدیل موقعی ایچون اقتضا ایدن زمان ذاتاً حساب ایدلمش اولدیغندن جدولده مندرج اجرامك هیئت عمومیه سنجه کورولان انحرافك نه قدر مدتده وقوعه کلهجکنی حساب ایده جك اولور ایسه‌ك تاریخ تنظیمندن شمدیه دکین مرور ایدن زمانی صورت قطعیده تعیین ایده بیله جکز .

ایشته هیئت شناسان طرفندن پاپیلان حسابات بویله برانحرافك آنجق (۵۸,۰۰۰) سنه‌ده وقوعه کله جکی ثابت اولمشدر .

هندستان مدنیتنك نه قدر قدیم اولدیغنه بوندن بایغ بوندن قطعی اثبات اولورمی ؟ اوت . اوروپا علماسنك دها دون کشف ایتدك زعمنده بولندقاری حقایق علویه‌یه (۵۸۰) عصر اول هند حکماسی مکملاً واقف ایمش !

(سوریو صید هانتو) هندستان مشاهیر هیئت شناسلرندن اولوب ذکر ایتدیکمز جدولی بزم تقویملر کبی ترتیب ایتمش . هر سنه‌کی مشاهداتی اکا قید ایتمکده بولنمش ایدی .

حیرت فوق العاده‌یی جالب برشیدرکه ۵۸,۰۰۰ سنه اول یاشایان بوهند عالمی براقدیغی کتابلرنده (وه‌داس) یاد اولنان

مؤلفات هندیه‌دن بك قدیم ، تخطر ایدیله‌میه‌جك قدر اسکی بر زماندن قاله آثار دیه بحث ایلمکده‌در .

اخیراً سانسقریت لساندن عیناً ترجمه اولنان آثارده حکمای هندك کرهٔ ارض اوزرنده ادوار حیاتیه‌یی درده آیرمقده اولدیغی مسطوردر . هندولر بو ادواره (یوغا) نامنی ویرییوردی . صورت تقسیملری شودر :

۱ — (قریتایوغا) دوری (۱,۷۲۸,۰۰۰) سنه‌سورمشدر. بودوره انسانلر ۱۰۰,۰۰۰ سنه یاشایورمش . بویی ده (۲۱) آرشون ایمش .

۲ — (ترهٔتا یوغا) دوری. (۱,۲۹۶,۰۰۰) سنه‌دولم ایدن بو دوره‌انسانلر ۱۰,۰۰۰ سنه حیات‌سورر لرمش.

۳ — (دواپارا یوغا) دوری . (۸۶۴,۰۰۰) سنه‌امتداد ایتمش . بونده عمر بشر (۱,۰۰۰) سنه‌یی تجاوز ایله‌مه‌مش .

۴ — (قالی یوغا) دوری‌که دور حاضردر . بونك‌ده مدت دوامی (۴۳۲,۰۰۰)سنه اولمق اوزره کوسترلمکده‌در. بودورده عمر بشر یالکز یوزسنه‌یه ایمشدر.

وثائق هیئتیه‌ده بوصوك دورك مبدئی میلاد عیسادن(۳,۱۰۱) سنه اول تباطك ۲۸ نجی جمعه کونی دیه کوسترلمکده‌در .

دیمك‌که اوکمزده‌کی بازار کونی [۱] تام (۵,۰۱۱) سنه اولهجق . شاید هند حکماسنك حسابانی طوغری ایسه دها (۴۲۷,۰۰۰) سنه‌یه قریب بر مدت دوام ایده‌جك !

[۱] بو فورمه‌نز ۲۲ شباط ۱۳۲۵ ـ ۱۹۱۰ تاریخنده انتشار ایتمشدر .

هر حالده سانسقریت آثارنده اجرا ایدیله‌جك تتبعات تعمیق وتوسیع ایدیله‌جك اولورسه هندستان حقنده دها پك چوق غرائب اوكرەنه‌جكمزه شبهه ایدیله‌مز .

كافهٔ اقوام قدیمه‌نك مدنیتی هندستاندن اقتباس ایتمش اولدقلرینه بردلیل‌ده بتون لسانلرك اصلی سانسقریت لسانی اولمسیدر. یونان قدیمده ، مصریلرده ، اوروپا اقوامنده قوللانیلان كلمات وبالخاصه اسمار سانسقریت لساندن مشتقدر . یونلرده آزچوق تحولات وقوع بولمش اینسه‌ده اكثریسنده اشتقاقی كوستره‌جك علامات باقیدر . مثلا بابا ، پدر ، اب ، پەر ، پادره ، فادر ، پاتیر كی مختلف لسانلرده والدمعناسنه كلن كلمانك اصلی براولدیغی میدانده دكلی؟

یونان قدیم خرافاتنده (هركول) اسمنده برقهرمان واردر. بوكا یونانیلر (هیراقلیس) دیرلر . سانسقریت لسانده ایسه (هارا قالا) میدان جنك ووغانك قهرمانی معناسنه‌در . دیمك كه (هیراقلیس) ك داستان ظهوریني یونانیلر هانكی طریق ایله — احتمال كه مصری ، حبشی ، یاخود فنیقلی ، اوریلر واسطه‌سیله — هندستاندن اقتباس ایلمشلردر.

ینه اسكی یونانیلرده (كنتاوروس) نامیله برمخلوق عجیبدن بحث اولنیور . بونك بلدن بلدن یونانیسی - انسان ، بلدن اشاغیسی - آت ایمش . سانسقریت لسانده (كەن - تور) آت انسان دیمكدر.

حتی یونان قدیمده معبود طانیلان اشخاصك اسمارینده سانسقریت لساندن مقتبسدر . برقاچ مثال :

ژوپیتر — سانسقریجه (زو - پتری) سمانك پدری دیمكدر.

پالاس — یونانیلرجه عقل وحكمت آلهه‌سی . سانسقریجه: (پالا - سا) حكمت حامیه معناسنه‌در .

مینروه — رومالیلرجه شجاعت آلهه‌سیدر. سانسقریجه: (ما - نارا - وا) قوی‌اره مظاهراولان كیمسه مفهومنده‌در.

نەپتون — رومالیلرك دكز معبودینه ویردكاری اسم . سانسقریجه : (نا - پانا - نا) طالغه‌لرك تهوریني ضبط ایدن كیمسه معناسنه‌در .

پوسیدون - یونانیلرك ینه دكز معبودینه ویردكاری نام . سانسقریجه : (پاسا - اودا) صولری تسكین ایدن كیمسه معناسنه كلیر .

اكثر اقوامك اسماریده سانسقریت لساندن مشتقدر :

هەلنلر - اسكی یونانیلر . سانسقریت لسانده (هەلا - نا) هەلایه یعنی آیه طابان محاربلر دیمكدر .

اسپارتیاتلر - سانسقریجه (اسپاردا - تا) رقیبلر معناسنه‌در.

ایتالیانلر — سانسقریجه: (ایتالا) كلمه‌سی صنف اسفله‌منسوب آدم دیمكدر .

غالاتلر - فرانسه‌نك اسكی قومی . (غالاتا) سانسقریت لسانده كشورلر فتح ایدرك ایلریله‌ین قوم معناسنه كلیر .

اسوچایلر - كندی لسانلرنده اسماری (سوئه‌دوا) در . سانسقریجه (سو - یودا) ایی محاربلر معناسنی متضمندر .

نوروچلیلر - سانسقریجه (نارا - واژا) دكز آدملرینك مملكتی دیمكدر .

بالطق ـ سانسقریت دیلنده (بالا ـ تا ـ قا) قدرتلی جها ـ نکیرلرك صوبی معناسنده‌در .

آلمانلر ـ سانسقریت لسانده (آلامانو) حر آدمار دیمکدر.

اولاحلر ـ سانسقریتجه (وا ـ لا ـ قا) خدمه صنفندن اولانلار دیمکدر .

ایرلاندا اطه‌سی ـ قدیماً بو اطه‌یه (ئه‌رن) نامی ویریلیر ایدی . حتی بوکون بیله شاعرلرجزیره‌مذکوره‌یه (یشیل‌ئه‌رن) دیرلر . سانسقریت لسانده (ئه‌رن) کلمه‌سی طوزلو صو ایله محاط قیالرمعناسنده‌در. یونان قدیم حکماسندن ایکی ذاتك‌ده اسمنی ذکر ایده‌لم :

پیثاغور ـ بوکا عربلرعربجه‌ده پ حرفی اولدیغندن فیثاغور دیمشاردر . سانسقریت لسانده (پیثا ـ غورو) مکتب معلمی معناسنه کلیر .

آناقساغور ـ سانسقریتجه (آناقثا ـ غورو) فکرمعلمی،فکر مربیسی مفهومنده‌در.

اك زیاده قدمی ادعا اولنان اقوام متمدنه‌نك هندستانك آنجق بر تلمیذ عاجزی مثابه‌سنده بولندیغنه شو برقاچ سطر دلیل کافیدر . زمینك مساعده‌سی اولدمجه حسبیله دها زیاده تفصیلاته کیریشه‌میورز .

فقط هر شعبهٔ معرفتك منشائی هند اولدیغنه بوکون علمادن، حکمادن شبه ایدن کیمسه یوق کبیدر . حتی ابوالشعرا هومرك آثاری بیله هند اشعارندن ملهم اولدیغی ادعا ایدیلیورکه بوده

طوغری ایسه‌کندیسنی ابوالشعرا نامیله یادایتمك قدر عبث برشئ اولهمازز . فی‌الحقیقه اثری اولان (ایلیاد) ك بعض پارچه‌لری هند اشعارندن بعض شیاره فوق‌العاده مشابهدر .

فصل آتیده هندستانده‌کی اسپیریتیزمك شکلی اولان (فقیریزم)دن بحث ایده‌جکمز جهتله هندستان احوالنه دائر ویردیکمز شو معلومات ـ استطراد قبیلندن ظن اولنه بیلر ایسه‌ده ـ هندستانك سویهٔ عرفان وتعالیسی حقنده مجمل برفکر ویرمك ایچون الزم ایدی .

فقیریزم

برهمنلر معبدلرنده اجرای آیین ایدرکن اسپیریتیزمه بکزر خارق‌العاده شیلر کوسترزلر . آیینلرینك عادتا رکنلرندن برینی جلب ارواح مسئله‌سی تشکیل ایتمکده‌در . برهمنلرك اعتقادینه کوره روح جسددن صوکره باقی قالیر . بر مدت شخصیتی محافظه ایدر . درلو درلو اجساده کیره کیره ، یعنی تناسخ نتیجه‌سنده سیئاتدن وکناهلردن بوسبتون پاك ، مطهر بر حاله کلدکدن صوکره واصل منتهای مقصد اولور ، دیکر ارواح عالیه ایله بر موقع ممتاز احراز ایدر .

لکن بودرجه‌یه وصول میسر اولمه‌دن اول ـ اونودیلسون‌که برهمنلرك اعتقادندن بحث ایدییورز . ـ مختلف شرائط تحتنده

بیکارجه انسان اجسادینه داخل اولورمش . مع مافیه انسان اجسادینه کیرمکه باشلامه‌دن اول روح نه‌قدر ذی‌روح موجودات وارسه ، اك کوچك ، اك بسیط حویناتدن طوتك ده انسانه صورت تشکلجه اك یقین بولنان حیواناره قدر کافهٔ انواعدن پرزینده بهمه‌حال احیا ایتمش بولنور ایمش.

ایشته برهمنارك خلاصهٔ اعتقادی بوندن عبارتدر . بونك بیوك بر خطا اولدیغی میداندهٔ در . الحمدالله دین مبین اسلام حقیقی راه سلامتی بزه کوسترمشدر . بو سطرلری محضا احوال مسرودهٔ‌نك بوکونکی اسپیریتارك ظنارینه فرضیه‌لرینه مشابهتی اولدیغی ایچون ذکره لزوم کوردك .

ینه برهمنارك اعتقادینه کوره ارواح خبیثه انسانارك طریق تعالی و تکاملده ایلریله‌مسنه مانع اولان درکهٔ اسفله منسوب ارواحدر .

ارواح اموات هند معابدنده جابی معامله‌سنی آلحق بیوك برهمنار پایه‌بیلورمش . حتی نه‌صورتله حرکت ایتدکارینه . ناصل نتیجه‌لر استحصال ایلدکارینه شمدیه قدر خارجدن کیمسه واقف اوله‌مامشدر . بونلر حالا اسرار نوعندندر . بوبابده ترشح ایتمش اولان معلومات مختلف ارمانلرده هندستانی زیارت ایتمش سیاحینك مشاهداتندن عبارتدر . لکن سیاحلرك نقل ایتدیکی شیلر یکدیکره اوقدر مشابهدرکه صورت مکمله‌ده قونطرول اولنه‌بیلیر.

هندستانده هر بش سنه‌ده برکره آتش آیینی اجرا اولنور . بو مناسبتله (پاغودا) دینیلن هر هند معبدی جوارنده بولنان

مقدس حوضلرده بیوك مرتبه‌لی برهمنار کیجه وقتی مواجههٔ عمومیه‌ده اثبات وجود ایدرلر . اوراده هندستانك اك اوزاق یرلرندن کلمش بر جم غفیر حضورنده برطاقم وسائط مجهوله ایله ظاهراً اکلاشامسی غیر قابل ، محیرالعقول شیلر کوستررلر . بو شیلر او درجه‌ده شایان حیرتدرکه کوزله‌ده کورولسه اینانامسی ممکن اوله‌میه‌جغندن اسپیریتیزم مسئله‌سنی غایت جدی و قوانین طبیعیه داخلنده تدقیق ایتدیکمز بو اثرده بوناره دائر دها زیاده ایضاحات ویرمکی لزومسز کوردك .

بز بوراده اصل هندستان فقیرلری دینیلن کیمسه‌لرك موفقیاتندن بحث ایده‌جکز، بونلرك ناصل آدم اولدقلرینی کوسترهجکز. بوفقیرلر برهمنارك اك اشاغی درجه‌سنه منسوب بولنیورلر. فقیرلر برهمنارك آلنده عوامی اعجاب ایچون یرر آلتدن بشقه بر شی دکلدر .

هندستان فقیرلری حققنده برفکر مخصوص ویرمك ایچون برقاچ آی اول رمضانده نشر یفده انتشار ایدن (رمضان) رساله‌سنده (قوهٔ معنویه) عنوانیله نشر ایتمش اولدیغمز فقره‌یی بروجه آتی نقل ایدیورز .

« هندستان فقیرلری . . . بونلرك نصل آدملر اولدیغنی قارئینمزدن بر چوغی بیلیر ، ظننده‌یز . فقط بیلمینلر بولنه‌بیلر ملاحظه‌سیله قیصه‌جه تعریف ایده‌جکز : هندستانده برطاقم آدملر واردرکه سنه‌لرجه ریاضت ایله ، حبس نفس ایله ، خاطره خیاله کلز متابعه ، مشاق ومزاحمه قاتلانمق صورتیله قوهٔ معنویه‌لرینی

حیرت آور بر مرتبه‌ده توسیعه موفق اولورلر . دائما سفیلانه یاشارلر ، فقر وفاقه ایچنده یووارلانیرلر . بالکز آج قالدقلری زمان معنوی قوتلرینك تظاهراتندن اولهرق خارق‌العاده شیلر یاپارلر . هنرلر کوسترلر . زنکینلردن ، اجنبیلردن و باخصوص مملکتلرینده‌کی انکلیزلر دن بش اون پاره قوپارلر ، او صورتله تأمین معیشت ایدرلر . فقط قارنلرینی طویوره‌جق مقداردن فضله برپاره آلمازلر . ایشته (هندستان فقیرلری) بونلره دیرلر .

هندستانه‌تعیین‌وسوق اولنان‌انکلیز ضابط ونفرلرندن‌ا کثری ، هندستانی زیارته‌کیدن هرلورد ، هراجنبی ممالك غریبه‌ده صیتلری آفاقی طوتمش اولان فقیرلرك ، ناصل مخلوق اولدقلرینی کوروب آکلامغه هوسکار اولور . برقسمی ساده‌جه کورور ، مراقدن قورتولور ، برقسمی‌ده مشاهداتندن حیرته دوشه‌رك تعمیق‌کیفیته قرار ویرر ، تدقیقاته ، تتبعاته کیریشیر .

بوصورتله طول مدت هندستانده قالمش بعض انکلیز ضابطانی واردرکه فقیرلرك پك چوق غرائب احوالنه واقفدر . بوکون فقیرلر حقنده موجود معلومات موثوقه آثارك ثمرهٔ تتبعاتیدر . دینیله بیلیر .

بیکباشی (جیمس براون) ده بوزمره‌دن ایدی . اون‌بش سنه مدت هندستانده قالمش ، پك چوق تدقیقاتده بولنمش ، بالخاصه بوغریب آدملرك اطوارینی ، مشواریني تحلیل ایتمش ایدی . کندیسی ، عائله‌سی لوندره‌ده پك معروف ، پك معتبر اولدیغندن

هندستانه یکی کلن انکلیز ضابطلرینك هان‌جله‌سی کندیسنه‌مراجعت ایدرلر ، مملکت حقنده معلومات آلیرلر ایدی .

جله برمجلسده فقیرلرك خارقه‌لرندن بحث آچلدیمی . (جیمس براون) دن دها موثوق ، دها جالب دقت‌معلومات ویره‌بیله‌جك کیمسه بولنمازدی .

برسنه صوك بهار اثناسنده هندستانك داخله کائن شهرلرندن بری جوارنده انکلیز عسا کری مانوره‌لر یاپمقده ایدی . بومناسبتله برچوق انکلیز ضابطلری اوراده اجتماع ایلمش ایدی . برآقشام قشله‌نك بیوك صالونده اون بش یکرمی قدر ضابط اوتورمقده ، کوندوز اجرا ایدیلن مانوره‌لردن بحث آچمقده بولنیورلردی .

اوتوردقلری صالون غایت واسع ایدی . یکرمی هوا غازی لامباسیله ننویر ایدلمشدی . بوضابطلر میانده بیکباشی (جیمس براون) ده بولنمقده ایدی . دیکر ضابطلرك هان هپسی هندستانه دها یکی کلمش اولدیغندن بیکباشی کندیلرینه مملکتك اقلیمنه ، حوالیسنه ، عسکرلکه تعلق ایدن خصوصاتنه دائر ایضاحات ویرییوردی .

وقت نصف‌اللیله قریب ایدی . بردنبره صالونك قپوسنده‌کی پرده جرنجه‌آچلدی . قره ، قوری ، کهربا رنکنه برآزمائل ، قره صقاللی ، پارلاق کوزلی برچهره کوروندی . کلن هندستان فقیرلرینك اك مشهورلرندن برآدم ایدی . بیکباشی ایله معارفه‌سی بولندیغی جهتله اکا توجیه کلام ایتدی :

— میستر براون . انشاء صحتده‌سکز .

(براون) جواب ویرمکه برابر فقیری ایچریه دعوت ایتدی . وارقداشلرینه بونك کیم اولدیغنی ، خارق‌العاده هنرلر کورملری ایچون کوزل برفرصت ظهور ایتدیکنی آکلاتدی . صوکره فقیره دونه‌رك :

— کوره‌یمسنی . ارقداشلری ممنون ایتمك . الك شایان حیرت هنرلریکی کوسترملی . سوزلرینی سویله‌دی .

فقیر معلوم شیلردن برچوغنی کوسترمدی . بیکباشیدن ماعدا حاضرون حیرت ایچنده ایدیلر . فقیر اویله شیلر یاپیوردی که حوصله ادراکه صیغماز . هپسنك احوال خصوصیه‌سنه دائر کشفیاتده بولندی . برینك نره‌ده طوغدیغنی ، دیکرینك قاچ یاشنده اولدیغنی ، بربشقه‌سنك نه‌کبی تصوراتده بولندیغنی سویله‌دی . انکلیزلرك حیرتی آرتدقجه آرتیوردی . برده هندلی صالونك اورته‌سنده قولرینی کوکسی اوزرینه چاپراست قاووشدیردی . کوزلرینی میهم برنقطه‌یه دیکدی . طوردی . ایکی دقیقه صکره آیاقلری یردن آیرلدی . غیر مرئی برقوت کندیسنی یوقاریه قالدیرییور کبی ایدی . هیچ برنقطهٔ استنادی اولمدیغی حالده . یوکسلدی ، طاوانه قدر چیقدی .

انکلیزلر آرتق شاشیرمش ایدیلر . بیلکزی بوغمایه‌یی دفعات ایله کورمش اولان جیجس باشنی صالادی . فقیری دهاتشویق ایچون :

— بونلر برشیئ دکل . دها مهم شیلر ایسته‌رز . دیدی .

فقیر « پکی » دیه‌رك قپونك یانینه قدر چکلدی . صول الیله

صاغ قولنی یوقاریدن آشاغیه طوغری اوغدی . صوکره اوغدیغی قولنی الشیقینده‌کی هوا غازی لامبانسه طوغری اوزاتدی . شهادت پارمغنی لامبایه توجیه ایتمشدی .

فقیر ایله لامبانك آره‌سنده لااقل بش متر اولق بر مسافه وار ایدی . بر قاچ ثانیه صوکره لامبا کندیلکندن سوندی .

فقیر یرندن قیمیلاتمقسزین پارمغنی ایکنجی لامبایه چویردی . اوده سوندی . حاصل صره ایله یکرمیسنی‌ده عین منوال اوزره سوندیردی . اورته‌لق زندان کبی قراکلق ایدی . انکلیزلر آغزلرینی آچمغه دکل ، نفس آلمغه بیله جسارت ایده‌میورلردی . خوف و تعجبله قاریشیق بر شیلر حس ایله‌یورلر ایدی .

بر دقیقه صوکره لامبانك بری یکیدن اشتعال ایتدی . فقیری کورمیورلر .

ینه عینی محاوره طوریپور لکن بو دفعه صول الیله لامباره اشارت ایدیپوردی .

عین طرزیله هپسنی اوزاقدن یاقدی . « ناصل ممنون اولدیکز می؟ » مأمولنده بیکباشیه باقدی .

طوغریسی بیکباشی‌ده حیران اولمش ایدی . فقط بللی ایتمه‌مك ایسته‌دی ! دها مهم دها مهم شیلر ایسترز . » دیدی . فقیر حدتلندی . چهره‌سنده الك جسورلری ده اورکوتمه‌جك بر حال پیدا اولدی . کری کری قپویه طوغری چکلدی . ضابطانك جمله‌سنه صره ایله دیك دیك باقدی ، مؤثر ، کسکین بر صدا ایله :

— بنم امرم اولمقسزین هیچ بریکز یریکزدن قالقه‌مازسکز .

سوزلرینی اورته‌یه فیرلاتدی ، سرعتله قپودن چیقدی ، کوزدن نهان اولدی .

فقیرك صوك سوزلرینه انکلیزلرك اهمیت ویرمدی . فقیره شارلاتان دیدیلر . صحبتلرینه دوام ایتدیلر . یالکز بیکباشی متفکر کورنیوردی . یاریم ساعت صوکره هرکس فقیری اونوتمشدی . او آره‌لق ضابطلردن برمیرآلای : « اویقوم کلدی ، یاتمه کیدییورم . » دیه‌رك ضمنی برمساعده ایسته‌دی . هپ بردن یرلرینه عودت ایده‌جکلردی . حاضرلاندیلر . ایلك اوکچه میرآلای قالقه‌یم دیدی ، قالقه‌مدی . ایکی دفعه تشبث ایتدی ، قالقه بیلمك امکان خارجنده . میرآلای : « های شیطان . برمدن قالقه‌میورم . » دیه باغیرییوردی . هرکسده بر استغراب حاصل اولدی . یالکز بیکباشی صغوق قانلیلغنی محافظه ایتمش ایدی : « فقیرك سوزلرینی اونوتدیکزمی ؟ » دیه براخطارده بولندی .

درحال دیکر ضابطلرده تجربه ایچون قالقمغه طاوراندیلر . نره‌ده ! یرلردن قیمیلدامق احتمالی یوق . غایت قوی البنیه بر یوز باشی قیزدی . اوکسه‌دکی ماصه‌یه الرینی طایادی میتوك قوتنی صرف ایدرك قالقمق ایسته‌دی . شدت تضییقدن ماصه پارچه‌لاندی . فقط یوز باشی قالقمیادی .

حاصلی حاضر بولنانلردن هیچ بری قیام ایده‌میور ، هرآغزدن بر کفر ایشیدیلیوردی . کیمی : « فقیر الله کچرسه قفاسنی قوپاریرم » دییور ، کیمی : « بزی بوحالدن کلدون قوتارسون . ایکی معاشمی هدیه ایدرم . » وعدنده بولنیور ایدی .

یاریم ساعت بو حالده کچدی . ضابطلر حرصلرندن ، حدتلرندن ، محجزلرندن آغلایه‌جق رادیه کلدیلر . او آنده فقیر پرده آره‌لغندن باشنی اوزاتدی ، بونلره یاقدی . مستهزیانه کولیوردی !

تمثل ایتمش ارواح خبیثه

یاناصل ؟ دها یوم شیار ایستیورمیسکز ؟ سؤالنی ایراد ایتدی .

انکلیزلر هپ بر آغزدن یالواردیلر ، یاقاردیلر :

– بزی بو حالدن قورتار . سکا بر دها خوار باقمایز . دیدیلر . کیسه‌لرنده نه قدر پاره وارسه ویردیلر .

هندلی قیوه قدر کیندی . ضابطلره یه صره ایله باقدی :

ـ شمدی سربستسکز . قالقه بیلیرسکز .

جمله‌سنی تلفظ ایتدی . انکلیزلرهب بر پایه مربوط ایمشلر کبی هپ بردن آیاغه قالقدیلر . فقیر میدانده یوقدی .

هرکس برلی‌یرینه کیندی فقط هیچ بری اویقو اویویه‌مادی.

آلدن صکره آیلر . سنه‌لرکچدی. بردها کوره‌مدکاری مدهش باقیشلی هندلی‌یی اونوته‌میورلردی . . . »

ایشته بالاده‌کی فقره هندفقیرلرینك درجهٔ اقتدار معنویه‌لرینی، مرتبهٔ مهارتلرینی کوسترمکه کفایت ایدر .

الك بیوك اوروپا عالم ومتفننلری بواحواله برمعنا ویرمکده ، بروجه ایضاح بولمقده اظهار عجز ایتمشلردر .

هندستانده آز چوق برمدت اقامت ایتمش اولان هرکیمسه‌نك مشاهده ایتمش اولدیغی یوشیار ، امریقا و اوروپاده الك قوتلی مه‌دیومارك کوستردیکی حالاته بردرجه‌یه‌قدر مشابهدر .

بعض اوروپالیلر . مسئله‌یی جدیتله تدقیق ایتمه‌ینلر فقیرلرك کوستردیکی موفقیاته عادتا برحقه‌بازلق نظریله باقارلر. اکر فقیرلرك یاپدیغی حقه‌بازلق ایسه اوروپا و آمریقاده‌کی مه‌دیومارك‌ده ایشی کوچی حقه‌بازلقدن بشقه برشی دکلدر . حکمی ویرمك لازمدر. حال‌بوکه اوروپاده اسپیرتیزم حقنده تدقیقات اجرا ایدن بیوك عالملر ایشده حقه‌بازلق اولمدیغنه قناعت کتیرمشلردر .

روایت اولنورکه وقتیله هندستان اهالیسی برهمنلرك ظلم واستبدادی التنده چکدیکی مزاحمه تاب آور اولامه‌یرق صدای

اشتکاسنی ایشتدیرمکه تشبث ایتدیکی تهلکه‌لی صیره‌لرده فقیرلر ایله دیکر بر نوعی اولان (یوغو) لر بلاد مختلفه چارشو وبازار. لرنده برابرلرنده برچوق حیوانات وحشیه بولندیغی حالده اثبات وجود ایدرلردی .

بونلرك اطرافنی آلان قاپلان ، صیرتلان کبی حیوانات مفترسه بغتة قوزودن دها مطیع بر حالده اللرینی یالارلر . کوپك کبی تبصبص ایدرلر ایدی . بو سایه‌ده غلیانه کلمش اولان افکار عوام سکونت بولور ، برهمنلرك قوهٔ معنویهٔ خارق‌العاده‌سنه تجدید اعتماد ایدردی .

بو کبی وقایع پك اسکی زمانلره عائد اولدیغی و اوروپالیلر طرفندن رأی‌العین کورولدیکی جهتله شایان اعتماد عد اولنمیور . لکن بالاده‌کی فقره‌مزده کوریلن حالاته مشابه بولنمالردن پك چوغنی اوروپالی سیاحین مشاهده ایتمشلر . تصدیق ایتمکده بولنمشلردر .

فقیرلر علی‌العاده اللرنده یدی دوکومه‌لی بر هزارن دکنکی بولندیرارکه آلت نامنه استعمال ایتدکلری یکانه‌شی بودر . فقیرلر برمعتاد (یاغودمه) لرده هندو معبدلرنده اقامت ایدرلر. هندستانه یکی کلن بر اوروپالی‌یی استقبال ایدن همشهریلری کندیسنه فقیرلرك خارقه‌لرینی کوسترمکی باشلیجه وظائف مهمانوازیدن عد ایدرلر.

بوده کوچ برشی دکلدر . یکی کلن ذاتك مسافر اولدیغی خانه صاحبی الك یقین باغودلردن برینه خبر کوندرر ، درحال

فقیرك بری الده یدی دوکومللی دکنك بولندیغی حالده عرض اندام ایدر .

فقیر قپوده طورور ، قطعیاً آثار تردد ویا جعایت کوستر . مکسزین صورارکه :

ـ بنی چاغیرتمشسك . ایشته کلدم . بندن نه آرزو ایدیورسك؟

بو آدمی تدقیق ایدهجك اولور ایسهك اوزون بویلی اولدیغی کورورز . ستر عورت ایچون کوبکدن اشاغی یه طوغری صارقان بربارچه بزمستثنا ، کندیسی عریاندر . وجودی ضعیف باقر نکنده در . ذی حیات بر وجوددن زیاده مومیایه بکزر .

هندستان اصولنجه فقیر ایله دعوت ایدیلن آرهسنده سلام مراسمی تعاطی اولندقدنصوکره فقیر برکناره اوتورر . خانه صاحبنك رجاسی اوزرینه عمایات مطلوبه یی کوسترمکه یه راضی اولور .

اولا بر وضع ملهمانه آلیر . دوداقلری آرهسنده اکلدیلمامز بر طاقم شیار اوقودقدن صوکره آز چوق حیرتی داعی احوال ارائه سنه باشلار .

فقیرلرك اك زیاده پابدقلری شیلردن بری (رقص اوراق) دنیلن حادثه در . لاعلی التعیین هرهانکی آغاچدن اولورسه اولسون برچوق یاپراقلر آلیر ، برچوق هزاراین دکنکلرینه اورته رلرینی دلهرك شیشه کچرر کبی کچرر . دکنکلرك آلت طرفلرینی یرده طوپراغه ، یاخود ساقسیلر ایچنه دیکر .

شاید حاضرون طلب ایدرلرسه فقیر بو استحضاراته الی سورمز . بشقه لری طرفندن یاپیلیر . بوندن ده استحضاراته حیله قاریشدیرمدیغی بللی اولور . الرینی دکنکلرده کی یاپراقلره

طوغری اوزاتیر . الدری ایله یاپراقلر آرهسنده کی مسافه یه برآدم فرح فرح کچه بیله جك قدردر .

فقیر بووضعیتی آلدقدن پك آز برزمان صوکره حاضرون هیچ برسبب خارجی اولمدیغی حالده سرین بروز کار اسدیکنی یوزلرینه اولان تماسندن حس ایدرلر . ره دن ظهور ایتدیکی بللی اولمیان بونفحه دکنکلرده کی یاپراقلری اویناتمغه باشلار . یاپراقلر دکنکلرك بویخه اینوب چیقه رق منتظم برصورتده رقص ایدرلر .

حال بوکه فقیر ایله آنلر ارهسنده مادی ، مرئی هیچ برتماس وارتباط یوقدر .

فقیرلرك بوکبی هنرلری واقعا تعداد ایله بیتمز . فقط صریح برفکر ویرمك اوزره دها برقاچ مثال ایراد ایدهلم :

فقیر برکاسه طلب ایدر ، لبالب صوایله طولدیردقدن صکره رماسه اوزرینه قور . رینه اوزاتدقدن ، یعنی قطعیاً تماس ایتمکسزین ایله اشارت ایدرك کاسه یی صالللامغه باشلار . کاسه فورطنه به طوتلش کبی کی صاغه صوله یالپا اورور ، درلو درلو حرکات یاپار ، نهایت کندیلکندن هوایه قالقار ، اچه بوکسلر ، یه ماسه یه اینر بتون بوحرکتلر ، بتون بوصالتیلر اثناسنده کاسه دن خارجه بر طاملا بیله صو دوکولماز .

حاضرونك آرزو ایتدیکی نقطه لرده منتظم ، عددی صایبلی ضربات حاصل ایتمك فقیرلرك اك اهمیتسز عد ایتدکلری هنرلردندر . بعضاً آلات موسیقیه بوانورسه کزیرلر ، فقیرك وضعیت

آلمش اولدیغی نقطه‌دن برقاچ متره اوزاغه براقیرلر . فقیر هیچ استیفنی بوزماز . برآزکره آلات موسیقیه‌نك کندی کندیلرینه متعدد هوالر چالدقلری کمال استغراب ایله کورولور .

بتون بو هنرلر اوروپالی اسپریتلرك یاپدقلرینه تماماً مشابه فقط انلردن قات قات دها ماهرانه‌در . فقیرلر بوناری کیجه اولسون کوندوز اولسون ، هر هانکی شرائط تحتنده بولنورسه بولنسون همان آن واحده‌ده یاپی ویرر . بونلرك برساعتده‌یاپدیغنی اوروپالی مه‌دیوملر برسنه‌ده یاپه‌مازلر .

دها غریب هنرلر واردر . فقیر برمرمر ماصه‌یه ، یاخود هر هانکی بر سطح مستوی وبجلا اوزرینه غایت اینجه قومدن بر طبقه فرش ایدر .

قوم طبقه‌سنك برکناریه مینی مینی کسیلمش بر دکنك قوبوب براقیر . حاضرولدن آرزو ایده‌نك خاطرینه کندی‌لسانیله بر جمله یاخود شعر کتیرمسی . ذهناً اوقومسنی تکلیف ایدر .

کندیسی‌ده‌قوم طبقه‌سنك اوکنده دیزچوکر . وجودینی برنصف دائرهٔ تشکیل ایده‌جك صورتده اکر ، قولارینی آچه‌رق قومك اوزرینه کرر .

آره‌دن بش اون دقیقه مرور ایدینجه مینی مینی دکنکلك کندی کندینه ایاقلنوب قوم طبقه‌سنك اوزرنده ، اعوجاجلرله قوشدیغی کمال حیرتله مشاهده اولنور . غیر مرئی بر ال آنی طوتمش‌ده یازی یازیور ظن ایدیلیر . فی‌الحقیقه بر آز صوکره قوم طبقه‌سی اوزرنده حاضرونك ذهناً اوقودقلری جمله‌لر ، اشعار

نقش ایدلمش بولنور . همده هر هانکی لسانده اولور ایسه اولسون . املاسنده‌ده هیچ بر خطا اولامق شرطیله .

اسپیریتیزم و فقیریزم حقنده غایت مهم اثرلر نشر ایتمش وهندستانه‌ده کیتمش اولان (لوئی ژاقولیو) برچوق سنه‌لراول وفات ایتمش اولان بر محبنك اسمنی فقیرك بری بالاده‌کی اصول ایله کشف وتحریر ایتدیرمش اولدیغنی بیان ایدییور .

فقیر هنرلرینی نه وقت اولورسه اولسون یاپدیغی کبی آرزو ایتدیککز تقدیرده دفعات ایله تکرار ایدر و ایسته‌دیککز کبی کندیسنی قونطرول ایتمکزه مساعده ایلر .

شاید قوهٔ معنویه‌سی بر قات دها قوتلی اولور ایسه سزدن آریله‌جغی زمان حیرتکزی درجهٔ قصوایه ایصال ایده‌جك بر تجربه یاپار . اوطه‌نك اورته‌سینه کلیر ، سزه قارشی دونر . الرینی کوکسنه چاپراست قور . چهره‌سنده براتماع حاصل اولور . کوزلرندن مظلم شرارهلر صاچیلیر . بر مدت صکره یواش یواش بوکسلمکه باشلار . آیاقلری یردن آریلیر ، بوقاریه طوغری صعود ایدر . ایشته بو منظره اوروپالیاری انکشت بر دهان حیرت براقیر .

ایش بیتدکدن صوکره فقیر حاضرونه . مراسم فوق‌العاده ایله عرض وداع ایدر ، هیچ بر اجرت طلب ایتمه‌دن چیقار کیدر . شاید کندی آرزوسیله صدقه قیلقلو بر شی ویرن اولور ایسه یالکز اونی قبول ایدر ، فقط عادتی وجه ایله هیچ بروقت بیان تشکر ایله‌مز .

بر آز بوقازیده اسمی کچن (لوئی ژاقولیو) هندستان فقیرلرینك نه کبی احکام وشرائطه رعایت ایتدکارینی بروجه آتی شرح ایله یور.

۱ ـ بوزلرجه تماشا کرانك حاضر بولندیغی یرلرده قونطرول قابل اولهمدیغندن فقیر بویله یرلرده اجرای هنر ایتمزلر.

۲ ـ هیچ بر زمان رفاقتارنده معاون بولنماز.

۳ ـ دعوت اولندقاری زمان اولره، ستر عورت ایچون اوکلرینه آصدقاری بر پارچه بزدن ماعدا، چیریل چیلاق بر حالده کیدرلر.

٤ ـ بزم اوروپالی حقه بازلرك قوللاندقاری حیله لی طوریه لری قوطولری وسائر ادواتی بونلر قطعیاً استعمال اتمز، حتی یانمزیله.

٥ ـ دنیاده مامله کلری یدی دوکوملی بر هزارن دکنکی ایله اوچ پوس طولنده ردودوکدن عبارتدر. دکنك قلم صاپی قدر اینجه بر شیدر. آنی الارنده بولندیررلر، دودوکی ده البسه لری، جیبلری اولدیغی جهتله متمادیاً الده طوتمامق ایچون اوزون سیاه صاچلرینه باغلایوب آصارلر.

٦ ـ دعوت اولندقاری خانه صاحبی ناصل آرزو ایدرسه اویوله حرکت ایدرلر. هنرلرینی کوسترمك ایچون آرزو اولنورسه آیاقده، یاخود اوطوره رق اجرای عملیات ایدرلر. حصیر اوستنده، قوری تخته ده، مرمرلر اوزرنده طوپراقده، قیالی، یاخود آچیق یرده بولنمق آنلر ایچون مساویدر.

۷ ـ مانیاتیزم، یاخود سیر فی المنسام تجربه سی یاپمق اوزره بر شخصه محتاج اولدقاری زمان کندیلری آدم بولوب کتیرمزلر،

خدمتجیلر کزدرن، احباب کزدرن کیم ایستر وقبول ایدرسه آنك اوزرنده اجرای تجربه ایدرلر. کرك هندلی، کرك اوروپالی هرکیم اولورسه اولسون تجربه لرده موفقیت کوسترلر.

۸ ـ تجربه لرده قوللانمق اوزره باستون، کاغد، قورشون قلمی، برآلت موسیقیه، حاصلی هرنه لازم اولورسه سزدن طلب ایدرلر. سز تدارك ایدرسکز.

۹ ـ قناعت تامه کتیرمکز ایچون عین تجربه یی قاچ کره ایسترسه کز تکرار ایدرلر.

۱۰ ـ هیچ بر زمان سزدن اجرت ایسته مزلر. صدقه مقامنده برشی ویرر ایسه کز قبول ایدرلر، طوغریجه منسوب بولندقاری معبده کتوروب تسلیم ایدرلر.

ایشته هند فقیرلری بومواده تمامیله رعایت ایدرلر. سنه لرجه هندستانك نقاط مختلفه سنه سیاحت، لایعد بلاد وقصباتنی زیارت ایتدم. بوشرائط اساسیه یی تجاوز ویااهمال ایدن بر فقیره راست کلمدم.»

ایشته (لوئی ژاقولیو) فقیرلری بویله تعریف ایدییور. ذاتاً هندستانی زیارت ایدن انکلیز، فرانسز واقوام سائره یه منسوب سیاحلرك جله سی ده بوزمینده معلومات ویرمکده وسوزلری یکدیکرینی تماماً تأیید ایلمکده در.

بوحادثه لرحقنده فقیره سؤال ایراد ایدلدیکی، اسباب صورلدینی زمان ارواح طرفندن اجرا اولندینی جواب ویرر. وایضاح مسئله ایچون دیرکه:

« اجدادمزك ارواحی اولان (پیتریس) لرزم وجودلرمزی برآلت مقامنده استعمال ایدرلر . بز سیال طبیعیمزی آنلره اعاره ایدرز . آنلرك سیالی ایله برلشیر، بوخلیطه دن بر (وجود سیالی) حاصل اولور . کوردیککز وجه ایله ماده اوزرینه اجرای تأثیر ایلرز . »

هند فقیرلری . اوروپا مدیومارینی کبی بر قلمه کندیلکندن یازی یازدیررلر. اجسام ثقیله یی، حتی وجود بشری بیله طوقونمدن وهیچ بر تأثیر ظاهری اولمقسزین هوایه قالدیررلر. ارواحی ایجاد ایتدیکلری تجسم وتمثل ایتمش برحلده کوسترررلرکه (وجود سیالی) دیدکلری اودر. برآز دها غیرت صرف ایدنجه کوزله کورینه جك حاله کتیره بیلدکلرینی ادعا ایدییورلر خلاصهٔ کلام بونلرك کافهٔ حرکات وسکناتی مدیومارینی آکدیرییور .

فقیرلر هرحالده اوروپا وآمریقا مدیومارینه فات فائقدر. هم ده فقیرلرك پایه بیلدیکی برشی دها واردرکه شمدیکیه قدر دنیانك بشقه هیچ بر طرفنده کوریلهمهمش ، مدیومارلردن هیچ بری پایه مامشدر. اوده قوهٔ مقناطیسیه لرینك تأثیریله نباتاتك نشو ونماسنی فوق العاده تسریع ایده بیلمارید رج رأی العین مشاهده اتدیرمکدر بونلرك ذوانك ویردیکی تأمینات نظراً فقیرلر تأثیر معنویاری ایله مثلادرت آیده یتشه جك بربغدای دانه سنی یکرمی دقیقه ظرفنده یتشمه سنی تأمین ایدییورلر .

بورالرینی لایقیله ایضاح ایچون هندستان حقنده کی تتبعاتی ایله

مشهور اولان (لوئی ژاقولیو)نك اثرندن شو فقره یی نقل ایدییورز :

« فقیرلرك الك مبالغه لی عد اولنه بیله جك ادعالرندن بری ده نباتاتك نشو ونماسی اوزرینه طوغریدن طوغری یه اجرای تأثیر ایده بیلمك مسئله سیدر . حتی بو تأثیر او درجه یه واریر، نباتاتك نشو و نماسنی او مرتبه تسریع ایلرمش که بر قاچ ساعت ظرفنده استحصال اولنه بیلن نتیجه شرائط عادیه وطبیعیده یه برچوق آیلر، بر خیلی سنه لر دوام ایدن زراعت ایله آنجق حاصل اولهبیلیر .

بالتصادف برچوق فقیرلرك بوکامائل تجربه لر اجرا ایتدیکنی موفق ده اولدیغنی دفعات ایله کورمش ایدم . لکن بو کی حادثاتی موفقیتله ترتیب واجرا اولنمش بر حیله . بر حقه بازلق مقامنده تلقی ایتمکده اولدیغمدن شرائط حدوث و حصولنی قید وضبط ایلکده اهمال کوسترمش ایدم .

مع مافیه مسئله نه قدر مبالغه لی کورونیور ایسه ده بر مدت صوکره بتاوس شهرنده کوروب طانیدیغم فقیر (قووپندازامی)یه بو تجربه نی دیکر تجربه لره برابر یاپدیرمنی مناسب عد ایلهدم . (قووپندازامی) بر درجهٔ خارق العاده ده قوهٔ معنویه سنی تزیید ایتمش ، سائرلرینه پك زیاده متفوق بر فقیر ایدی . بناءً علیه اوکیه دیکر فقیرلرك یاپدیغنی کورمش اولدیغم بتون شیلری، لایقیله تدقیق ایلهمك مقصدیله ، بوکا تکرار ایتدیردم .

غایت غریب ومستحیل کورونن بو تجربه یی یاپارکن (قووپندازامی) نك کافهٔ حرکات وسکناتنی کوزدن قاچیرمامغه قرار ویرمش ایدم. بر کون بعدالظهر ساعت اوچدن بشه قدر کوندوزین تجربه لر یاپقلغمز مقرر ایدی. برمعتاد اجرا ایتدکارمزدن باشقه قووپندازامی یه ایشی قطعیاً آچامش ایدم . او کون شو ایکی ساعتلك مدتی

نباتاتك تسريع نماسی تجاربنه حصر ايتمكه قرار ويردم. وبوقراری بغتة خبر ويرمك صورتيله ـ ايشك ايچنده حيله بولنديغی تقدير ده تدارکات لازمه سنی پايه مامش اوله جغندن ـ (قويندازامی) بی عاجز براقه جغم ظنه دوشمش ايدم.

وقت معيننده چيقوب کلديکی زمان اوکون اجراسنی تصور ايله ديکم تجربه يی آکلاتدم. قطعاً اثر تردد کوسترمدی. کندیسنه خاص اولان بر ساده دللك، بر طبيعيلك ايله:

ـ امريکه تابع. ديدی.

کندیسنده بو اعتماد نفسی کورونجه بر درجه يه قدر حيرت ايتدم. معمافيه عقبنده کندیمی طوپلايه رق ديدم که:

ـ اوکده نشو ونماسنی تسريع ايده جکك دانه يی. لازم کلن طوپراغی، ساقسی يی بنم بالذات انتخاب ايتمکلکمه راضی اوله جقميسك؟

ـ دانه يی، ساقسی يی ايسته ديکك کبی، هر هانکی يردن اولورسه اولسون تدارك ايده بيلرسك. لکن هر طوپراق اولماز. بياض قرنجه يو واسندن چيقان طوپراق اولملی.

هنددستانده بياض قرنجه يو واسندن طوپراق آلمق قدر قولای برشی يوقدر. بو قرنجه لر همان هر آيدم باشنده بولنورلر. يووالرينی آچق ايچون چيقاروب اطرافه بيغدقلری طوپراقلر لکثريا ايصلانير ايصلانماز کيريچ کبی قاتيلاشير.

خدمتمده بولنان برهندلی يی جواره کی قرنجه يو واسندن بر مقدار طوپراق آلمغه کوندردم. برده ساقسی ايله مختلف نباتات تخم دانه لری کتيرتدم.

طوپراق کلنجه فقير بونی، ايکی طاش آردسنده ازوب توز حالنه کتيرمك اقتضا ايتديکنی بيلديردی. بوکا طوغريسی چوق ممنون اولدم. چونکه بويله برعمليه يی طبيعی اوطه ايچنده يابامازدق. ايسترسه مز باغچه يه چيقه جق ايدك. بو سايه ده فقيرك حرکاتی قونطرول ايتمك دها قولای اوله جق ايدی.

ذاتاً بزم خدمتجی امر ايتمش اولديغ شيلری کتيرر کتيرمز الندن آلمش، (قويندازامی) ايله اختلاطه ميدان ويرمکسزين کندیسنی صاوميش ايدم.

سحق صورتيله توز حالنه کتيرديکم طوپراغی فقيره تسليم ايتدم. برپارچه صو ايله قاريشديره رق پواش پواش حل ايتمکه، خمير حالنه کتيرمکه باشلادی. برطرفدن کندی کندينه برشيار اوقويور، اطرافنه اوفورويور، غريب غريب طورلر طاقينوردی.

ياديغی بولاماجق قوامه کلديکنه حکم ايتديکی زمان انتخاب کردم اولان دانه هانکيسی ايسه تو ديغی رجا ايتدی. بوندن بشقه هر هانکی جنسندن اولور ايسه اولسون برقاچ آرشون بياض قماش ده ايسته دی.

راست کله برتخم دانه سی آلدم، پايه يه آغاجی تخمی ايدی. الته تسليم ايتمدن اول اوزرينه بر اشارت پاعقلمه مساعده ايدوب ايتمه جکنی صوردم. جواب موافقت ويردی. چاقی ايله فلقينمدن برينك اوجنه ايسته ديکم اشارتی پايدم، جيبنلك مخصوص بياض موسلينمدن برقاچ آرشون ايله برابر کندیسنه ويردم.

(قويندازامی) بو صوره ده ديدی که:

ـــ بن برآز صوكره ارواحه مخصوص اويقويه طالهجغم. اويودينم اشتاده نهنم وجودمه. نهده ساقمي‌يه الكي سورمه‌جكنه يمين ايت.

ايسته‌ديكي يمي ايتدم.

باپه‌يه تخمني ساقمي ايچنده بولاماج خالنده بولنان چاموره غرس ايتدي. ياننده آيرمادينى يدى دوكوملى هزارن دكنكى ساقسينك بر كناريته ديكدى. چادر ديركى مقامنده موللانه‌رق اوزرينه بياض موسلينى سردى. ساقمي‌يه تماميله ستر ايتدى. صوكره بونارك اوكنده ديز چوكدى. ايكى قولنى ساقسينك اوزرينه افقى بر وضعيتده آچهرق كردى. بر انساندن زياده مرمر هيكله بكزه‌يوردى.

اوزرينه المى سورمه‌مكه سوز ويرمش اولديغى جهتله يادئ امرده بو وضعيتك جدى‌مى، يوقسه جملى مى اولديغنه بالمعاينه حكم ويره‌مه‌مش ايدم. لكن تام يارىم ساعت چوبه‌ده الك اوفاق برحركت يامادينى كورونجه ايشك اچيلمه جعليت بولنديغنه قناعت كتيرمكه مجبور قالدم. زيرا نه قدر قوتلى اولورايسه اولسون دنياده هيچ بر ادم بولنه‌مازكه اويانيق اولديغى حالده قولارينى اوكه طوغرى افقى بروضعيتده، يارىم ساعت دكل آز ولوكه اون دقيقه بيله طوته بيلسون.

بووضعيتده برساعت قالدى. او اشتاده الك اوفاق بر عضله‌ده الك جزئى بر حركت كورولمدى. همان كاملاً دينه‌جك درجه‌ده عريان، تأثير، حرارتله اسمرلشمش، پارلاق وجوديله، آچيق

فقط نظرى ثابت كوزيله زمين تضرع ونيازده بولنمش تونجدن معمول بر هيكله بكزيوردى.

اولجه كافة حركاتى دها ايى كوره‌يلمك ايچون تام قارشيسنه كچمش ايدم.

لكن برآز زمان كچر كچمز فقيرك آچيق ثابت كوزلرى اوزرمده فنا برتأثير حصوله كتيرمكه باشلادى. كوزلر سونوك ايدى. لكن اويله مقناطيسى سيالار صاچيوردىكه باقمغه تحمل ايتمك امكان خارجنده ايدى. برصره كدىكه اطرافمده كائنات دونيور ظن ايتدم. فقير بيله رقص ايدر كبى منظورم اوليوردى. متماديا عين نقطه‌يه باقمغمدن منبعث اولديغنه حكم ايتديكم بوحال تأثردن قورتولمق ايچون قالقدم، تراچمك اوبراوجنه كيتدم. رجيد بى‌روح كى غير متحرك طورمقده بردوام اولان (قويندازامى) يى كوزدن قاچيرميوردم. لكن تأثير مقناطيسى‌يه قاپيلمامق ايچون انظار دقتمى اره‌ده فاصله‌لرله اوزاقده كورينن غائر شهرينه قدر تمديد ايدييوردم.

ايكى ساعت كچدى. فقير بنه عين وضعيتده ايدى. كونش سرعتله مغربه طوغرى اينيوردى. ردنبره خفيف برنفس ايشيدلدى. فقير كنديسنه كلمش ايدى.

بى يانه چاغيردى. ساقمي‌يى اورتن موسلينى قالديردى. تقريباً بكرمى سانتيمتروارتفاعنده بروتازه برپايه‌يه فدائى كوستردى. صوكره ذهنمدن كچنى كشف ايدرك بارمقلرينى آرتق قورومش بولان طوپراغك ايچنه طالديردى. كمال اعتنا ايله تباتى جذرى

ایله برابر چیقاردی . کوکك اوجنده تخم دانه‌سنك فلقه‌نمی هنوز ملاصق طوروبوردی . ایکی ساعت اول فلقیتندن بری اوزرینه چاقی ایله یاپمش اولدیغم چیزکبی ارائه ایله‌دی .

بونم ویردیکم دانه ، یاپدیغم اشارت‌می ایدی ؟ شوجوابی ویره بیلیرم . دانه‌نك تبدیل اولندیغنی ایما ایده‌بیله‌جك برحرکت کورمه‌دم . فقیر داراچه‌دن برآن بیله آیرلمامش ایدی . بن‌ده کندیسنی نظر ترصددن برآن آیرمامش ایدم . اوکون کلدیکی زمان بنم کندیسندن اجراسنی طلب ایده‌جکم تجربه نه‌درجه‌یه‌میور ایدی . کندیسی همان بوسبتون عریان برحالده اولدیغی ایچون قوجه پرنیاتی البسه‌سی آلتنده صاقلایوب کتیرمه‌سی‌ده امکان خارجنده ایدی . فقط هراحتماله قارشی خدمتجی‌یه کتیردیکم مختلف‌الجنس تخمدار آره‌سندن پایه‌یه آغاجی تخمنی انتخاب ایده‌جکمی اولدن ناصل کشف وتخمین ایده‌بیلیرایدی .

بوحادثهٔ خارق‌العاده‌حقنده فضله برشی سویله‌مك ، ایضاحات ویره بیلمك امکان خارجنده‌در . اویله احوال اولورکه عقله صیغمادیغی ایچون منطق آنلری ، رأی العین کورولدیکی تقدیرده بیله ، قبول ایتمك ایسته‌مز .

فقیر بوصورتله‌ساقسی‌یی ، فلانی کوسترمکدن ، معاینه‌وتفتیش ایتمکلکمه ویردکدن وبنده حصوله کان حیرتدن برمدت متلذذ اولدقدن صوکره یك ده‌سترینه چالشمدیغی برطور غرور وافتخار ایله :

— اکر بن تضرعاتمه دوام ایده‌جك اولور ایسه‌م شویاپه‌یه

فدائی سکز کونه وارماز ، چیچك ویرر . اون بش کون کچمز میوه یتشدیرر .

دیدی . »

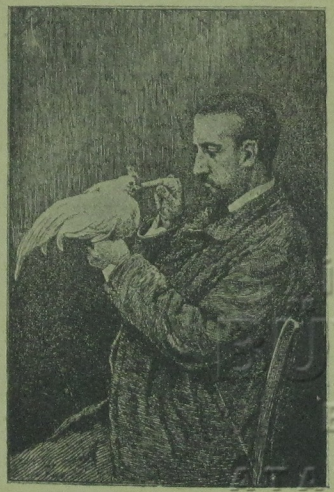

بر خروسك تنویمی

ایشته (لوئی ژاقولیو) بویله دیبور ، کوزیله کوردیکی شیئی بویله نقل ایدیبور . طبیعی مسؤلیتی‌ده آکامائددر . لیس‌الخبر کالعیان .

اوروپاده اسپیریتیزم

ازمنهٔ قدیمه‌یه طوغری اجرا ایلدیکمز تدقیقات بزی بوکونکی اسپیریتیزمدن خیلی اوزاقلاشدیردی. لکن بویله بر استطراد لزم ایدی. بو صورتله اوروپالیلرك (بر یوزنده یکی بر شی یوقدر) زمینده‌کی قول مشهوری بر کره دها تأید ایتمش اولیور. اوت شاعرلر بو فکری:

بر تکرردر مسلسل عالمك تاریخی هپ

زمینده افاده ایتمشلر ووقایع تاریخیه‌نك تکرر ایتدیکنی یعنی یکدیکرینی‌ولی‌ایدن احوالك مشابه اولدیغنی کوسترمك ایسته‌مشلردر. لکن ارباب تدقیق تکررك یالکز وقایع تاریخیه‌یه منحصر قالمدیغنی، برچوق اختراعات و کشفیات فنیه‌ده‌ده واقع اولدیغنی کورمشلردر. بوکون مثلا تلسز تلغراف دها یکی کشف اولمشدر دیه صورت قطعیه‌ده ادعا ایدیله‌مز. بیکرجه‌سنه اول مجهول اولدیغی نه معلوم؟ دیکر کشفیات فنیه‌ده اویله‌در. احتمالکه لیکنجی، اوچنجی، بلکه‌ده دردنجی دفعه کشف ایدیلشلردر.

نه ایسه بز شمدی آمریقا واوروپاده‌کی اسپیریتیزم حقنده‌کی تدقیقاتمزه عودت ایده‌بیلیرز. ۱۸۶۰ تاریخنه‌قدر تفصیلات ویره‌مین ایتدك. شمدی‌ده آلت طرفنی اکمله چالیشه‌لم.

اوتاریخدن صوکره اسپیریتیزم حقنده تتبعات اجرا ایدنلرایکی قسمه آیریلیر. بر قسمی معلوماتلی، ناموسلی آدملر اولمقله برابر متفنن دکل ایدیلر. | بورادە تحصیل وتربیه‌سی نقصان اولانلردن هیچ بحث ایتمیورز. چونکه آنارك یاپمش اولدیغی تجربه‌لر اسپر

تیزم قواعدینك تصنیف وتعیینده هیچ براهمیتی حائز اولهماز.] قسم دیکری‌ده اصل متفننلرك. بتون حیاتلری تدقیقات فنیه ایله کچن عالملرك تتبعات و تجاربیدر.

هر ایکی قسمك‌ده استحصال ایتدکلری نتیجه شایان اعتماددر. لکن هر حالده متفننلر طرفندن وقوع بولان بالعموم تدقیقاتك بشقه بر قوتی حائز اولدیغنی، عادتا قطعی برسند حکمنده بولندیغنی میدانه‌دیر. ایشته بوندن طولایدرکه دها صوك زمانلره قدر علمانك بومسئله‌یی تدقیق ایتمك ایسته‌مه‌مش اولملری شایان تأسفدر. بش اون سنه‌دنبریدرکه علما و متفننین غربیه‌دن بعضاری اسپیر تیزمی تدقیقه تنزل ایتمشلر و بوبابده بر چوق اثرلر یازمشلردر. بو آثاری مطالعه ایدن کوررکه ارباب فنده اسپیریتیزم حادثاتنك وجودینی تصدیق ایدییورلر. لکن آثار شویله دییورلر. «مادامکه بو حادثات واردر. فوق‌الطبیعه اولهماز. بونك مجهول اولان قوانین طبیعیه‌سنی کشف ایتمك لازمدر.» اوت. بك طوغری برسوز. لکن او کشفه موفق اولان، اسپیریتیزم ایکی ایکیمز درت شودر دیین یوق.

برنجی قسمی تشکیل ایدنلر برچوق حادثاتی ضبط توقیع ایتمشلر. بونلرك صحتنی اثباته‌مدار اولهجق اوراق ووثائقی طوپلامشلردر. لکن بو اسپیریتیزمك موجود برشی اولدیغنی تأیید ایده کلمکله برابر مسئله‌نك مفتاح حلنی بزه ویره‌مه‌مشلردر. بونلر چوق تجربه‌لر یاپمشلر، موفق اولمشلر، تجربه‌لرك نه‌صورتله یاپلدیغنی کوسترمشلردر. فقط مسئله‌نك اسبابنی بردرلو ایضاح

ایده‌مامشاردر . فی‌الحقیقه اسپیرتلر ارواحك تأثیری اولدیغنی ادعا ایلیورلر ایسه‌ده یکرمنجی عصر ترقی ومدنیتده بونی همان قبول ایده‌جك متقن یوقدر . وذاتاً ادعای مذکورك اثباتی‌ده امکان خارجنده‌در .

فصل مخصوصنده یازدیغمز وجه ایله اسپیریتیزم نمایشاری آمریقایی باشدن‌باشه ولوله‌یه‌ویردکدن صوکره بحر محیط اطلاسی‌یی کچه‌رك انکلتره‌ده اظهار موجودیته باشلامش ، چوق زمان‌مرور ایتمه‌دن فرانسه طریقیله اوروپا قطعه‌سنك اقسام سائره‌سنده انتقال ایلشدر . اوصره‌لرده مثلا پارس شهرنده هیچ برصالون ، هیچ براو یوقدی‌که دوار ، رقاص ماصه‌سی بولنماسون . پارس اهالیسی همان باشدن باشه هپ اسپیریتیزم ایله مشغول ایدی .

ماصه‌لرك ویردیکی جوابلر اکثریتله اهمیتسز شیلردن عبارت ایدی . مع مافیه بعض کره جدی وفلسفی جوابلرده ویردیکی کورولدی . لکن بالتدقیق اکلاشلدی‌که ماصه‌نك جوابلری تجربه‌ده حاضر بولنانلرك سویهٔ عرفانیله متناسب ایدی .

مثلا فلسفه بحثنده‌هانکی مسلك فلسفی‌یه سالك فضله حاضردن وارسه جوابده اومسلکه موافق چیقاردی . شوم‌شاهده اسپیریتیزم حقنده بکی‌برنظریه‌نك ظهورینه سبب‌اولدی . ایلریده بونلرن بحث ایده‌جکز .

بعض متفکرین جلب ایدیان ارواحك معاونتیله معلومات طوپلایه‌رق برمسلك تعیینی جهتی دوشونمشلر . ارواحه یازی یازدیرمشلر . بونلری حفظ ایتمشلر . برنتیجه چیقاردیلر . فرانسزلردن

(ریوایل) نامنده برمدقق ارواحه‌جلدلرطولوسی کتابلریازدیرمشدر .

بو (ریوایل) دنیلن ذات (آللان قاردهٔ‌ك) نامیله معروفدر . کندیسی اصل اسمنی بنه ارواحك توصیه‌سیله تبدیل ایتمشدر .

ایشته (آللان قاردهٔ‌ك) ك اثاری بوکون فرانسه‌لی اسپیریتلرك دستوری مثابه‌سنده‌در . شایان دقتدرکه بونلرده ایضاح ایدیان نظریه‌لریالکز فرانسز اسپیریتلر ایچون مقبولدر . انکلتره‌وآمریقاده‌کی اسپیریتلر رد ایدیورلر . آنلر ایچون بشقه نظریه‌لر طوغریدر .

مثلا (آللان قاردهٔ‌ك) ومسلکداشلرینك نظریه‌سی برهمنلرك نظریه‌سنه‌بکزر . آنلرتناسخه قائلدر . ارواحك قدیماً موجودیتی ومناوبه ایله مختلف اجساده کیردیکنی ، تمامیله پاك اولنجیه‌یه قدر تناسخده دوام ایتدیکنی قبول ایدیورلر . بونی سویلینلر ، بونظریه‌یی وضع ایدنلرده بنه [آللان قاردهٔ‌ك بیانته کوره] ارواحدر .

بالعکس انکلتره وآمریقاده اسپریت تجربه‌لرنده اثبات وجود ایدن ، یازی یازان ارواح تناسخ قطعیاً یوقدر دییور . پك‌غریب رجال . دهاسی وار . بعض ارواحك بیاناتی ماتریالیزمه ، بعضیلرینك بشقه برمسلکه تمایلدر . بوتضاد غریب کورونمکله برابر بزم نظرمزده برشی اثبات ایدرکه اوده شودر :

شاید جلب ارواح حقیقةً یاپیلهبیلورسه دعوته اجابت ایدن ارواح حقایق احواله واقف‌اولمجق برمرتبه‌ده اولمدقلری‌ایچون

بزه بیله مذکاری حقیقتی سویله میورلر . کندی افکار ومطالعات خصوصیه لریی شرح ایله یورلر .

(آللان قارده‌ك) یازدیغی آثارده بتون بوکی شیلره جوابلر بولمشدر . او دییورکه انسانلر ایله محاوره ایدن ارواح اکثریتله اشاغی طبقه‌لره منسوب اولدقلری ایچون جوابلرنده‌ده بویله تضاد کورولهبیلیر . بعض جوابلرك پك عامیانه . حتی جاهلانه اولمسی ده بونظریه ایله ایضاح اولنیور .

فی الواقع کرك آللان قارده‌ك ، کرك برهمنلرك نظریه‌سی یکدیکرینی تأیید ایدییور . بونلره کوره روح بر تکامل تدریجی یه تابعدر . یواش یواش مطهر اولور ، اوج مطلوبه چیقار .

(آللان قارده‌ك) (لاژه‌نز) نامنده‌کی کتابنده اسپرتیزمك صورت کشفیی بر قصد ایله تعریف ایدییور . مؤلف موما ایله آثارنده بیان ایتمك ایسته‌دیکی شیلری (بودا) یی تقلیداً قصه صورتنده تصویر ایدییور . آنلن حصه چیقارمق آرزو قارئینه عائد برکیفیتدر . موضوع بحث اولان قصه شودر :

«مهاجرلری حامل برکمی اقطار بعیده‌ده برمحله کیتمك اوزره یوله چیقار بوکمیده هرصنفدن آدملر واردر . بونلرك اجباسی ، اقربامی مملکتلرنده قالمشدر . بر مدت صوکره بوکمیتك قصازده اولدیغی خبری کلیر . کمیدن برنشانه کوریله‌مه‌مش ، برخبر آلنه . مامش ، هرکس یولجیلرك تلف اولدیغنه ذاهب اولور . بتون عائله‌لر یأس طونار .

حل بوکه کمیده‌کی آدملرك کافه‌سی هیچ بری مستثنا اولمامق

اوزره مجهول ، محصولدار وبرکتلی اراضی یه یناشمشلر ، اورایه چیقمشلر ، لطیف برافایده بختیارانه پاشاه‌قده بولنمشلردر ، لکن بوجهول قالمشدر .

دیرکن برکون اواراضی یه دیکر برکمی اوغرار . قصازده اولانلرك هپسنی اورادہ صاغ سالم کورور . بوخبر مسرت آور برسرعت برقیه ایله انتشار ایدر ، هرکس درکه : (دوستلرمز تلف اولمامش !) . بوندن طولایی جناب حقه شکر ایدر اونلر بربرینی کوره‌میورلر ، لکن محاوره ایده‌بیلورلر . آره‌لرنده آثار مخادنت تعاطی ایدییورلر . شمدی حزن یرینه سرور قائم اولمشدر .

اسپریتلر نظریه‌لرنده ارواح خیثه‌نك وجودینی‌ده قبول ایدییورلر وآنلردن صاقنمق لازم کلدیکنی سویلیورلر . بوندن بشقه اکثر ارواحك بر حیات بولنان انسانلردن فضله بر شی بیلمدیکی واثنای محاوره‌ده بونقطه‌نك نظر دقتدن دور طوتلامق لازم کلدیکی ده نظریه‌لرینك جملهٔ مواددندر .

طوغریسی انسان برشو غرائبه ، برده یکرمنجی عصرده‌کی ترقیات فنیهٔ فوق العاده‌یه باقیورده بوکبی اعتقادات باطله‌نك ناصل اولوب‌ده الآن مظهر رغبت اولدیغنه شاشه‌جنی کلیور . ایشته اسپریتیزم حقنده تدقیقات اجراسنه قرار ویرن هرمتفکر بدایت امرده بونقطهٔ نظردن محا کمه‌سنی یوروته‌رك کیفیتك بطلانی ساحهٔ تحقق وثبوته چیقارمق عزمیله ایشه باشلامشدر . واقعا اسپریتلرك ایاری یه سوردکلری نظریات حقنده ارباب فن فکرلرینی دکیشدیر .

مه‌مشارسه‌ده او نظریاتك اساسنی تشکیل ایدن حادثاته کانجه حقایق اشیاقارشیسنده مجبور اعتراف قلمشلردر.

فی‌الحقیقه اویله خارق‌العاده شیلر اولورکه هرپریمز ایسته‌ـ دیکمز زمان ایسته‌ـدیکمز کی تدقیق و تحقق وقوعنی تصدیق ایتدیکمز حالده اسبابنی بوکونکی معلوماتمزله ایضاح ایده‌بیلمك ممکن اوله‌میور.

خلوص نیت صاحبی بولنان هر مدقق کمال جدیتله مشاهداته کریشه‌جك اولورسه (فیزیق) و (فیزیولوژی) ساحه‌سنده دها بزم بیلمدیکمز پك چوق شیلر بولندیغنی وبزم کافهٔ قوای‌طبیعیه‌یی تعامیله طانیمقدن هنوز پك اوزاق اولدیغمزی کوره‌جکدر.

بوکون طبابتك کیردیکی چیغیر، تأمین و اثبات ایلدیکی ترقیات بو مجهولاتك نسبةً یقین بر زمانده انکشاف ایده‌جکنه وبوکونکی علمای طبك تلامیذی دها بیوك، دها شایان حیرت شیلر بولمق بختیارلغنی احراز ایده‌جکنه شبه یوقدر.

ایشته هنوز اکلاشلمیان بعض حادثات قارشیسنده قوهٔ خیالیه‌لری واسع اولان بعض ذواتك بغتةً پك ایلریه واره‌رق (ارواح ایله مناسباتده بولنیورز.) ذهابنه دوشمش اولملری اکلاشلمازبر شی دکلدر.

(فیزیق) ده، کیمیاده، (بیولوژی) ده، خلاصه هرده‌رلو فنونده موجود معلوماتمز، ذکای بشرك بعدالموت، نه اولدیغی مسئله‌سی حقنده اك اوفق، اك بسیط بر فکری ویره بیلمکدن عاجزدر. ایشته بو عجز، طبیعیدرکه اوروپاده برچوق اعتقادات

باطله‌یه میدان آچیور. بونك‌ده نتیجه‌سی اوروپاده عوامك اسپیریتیزمی کوری کورینه قبول ایدیویرمسیدر.

مع مافیه بعض مسائل علمیه و فنیه‌ده اولدیغی کبی بوندهده برفرضیه قویه‌لم. اسپیریتیزم حادثاتندن اسپریتزمك استدلال ووضع ایتدکاری نظریه‌لری طوغری‌عد وفرض ایده‌لم. اکر، اوفرضیه حقیقت ایسه آنی حقیقت اولمقدن عجبا دنیاده ناصل برقوت منع ایده‌بیلیر؟ حقیقت هرشیئك فوقنده دکلیدر؟ بوفرضیه طوغری اولدیغی تقریرده قوانینی تعیین، علوم وفنون مکشوفه موقعنی تصریح، کافهٔ تفرعاتی تشریح ایتمك یئه‌ارباب‌علم وفنك وظیفه‌سی اوله‌جقدر. تصادف قبیلندن برقاچ تجربه یاپیورنلر بوخصوصده هیچ بر ایشه یارایه‌ماز.

اسپیریتزمك نظریه‌سی هنوز اثبات ایدیله‌مش اولمقله برابر بوکون قبول ایدنلرك عددی کوندن کونه بر سرعت متزایده ایله چوغالمقده‌در. هرده کافهٔ عنوقده‌ترقی ایدیور. عالمك آره‌سنده‌ده، متوسط درجه‌ده تحصیل کورمش آدملر آره‌سنده‌ده، معلوماتی حدود اولانلر میانده‌ده اسپریت نظریه‌سنی قبول ایدنلر واردر.

بز مملکتمزده اویله واهی، باطل اعتقاداته حوالهٔ سمع اعتبار ایتدیکمزدن بالطبع اسپیریتیزمی صرف اسبابی مجهول حادثات طبیعیه‌دن عدایدر و اسباب مذکوره‌نك ایضاحنه انتظاراً مشاهدات وتدقیقات ایله اکتفا ایلرز.

شوراجعده خلاصةً تکرار ایده‌لم: اسپیریتیزم حادثاتی موجوددر.

بونی انکار ایتمکه محال یوقدر . لکن بوحادثاتی ایضاح ایچون درمیان ایدیلن مختلف نظریاتك طوغری اولدیغنه حکم ویرمك قطعیاً جائز دکلدر . بزم یاپه‌جغمز شیٔ تدقیقاتدن کری طورمامقله برابر حقیقتك تظاهر وانکشافنه انتظار ایلمکدر .

اسپیریتیزمك تاریخچه‌سنی اوروپاده کچیردیکی صفحاتی ارائه ایچون ۱۸۶۰ تاریخندن صوکره فرانسز محررین ومؤلفیندن بعضلرینك درمیان ایتمش اولدیغی مطالعاتی ذکر ایتمك فائده‌دن خالی دکلدر .

(اوژن بونمر) نامنده‌کی محرر اسپیریتیزم حقنده‌دیورکه :

« بنده هرکس کبی بادیٔ امرده اسپیریتیزمه قارشی خفیف استخفاف ایله کولمش ایدم . فقط اوکولوشك ذکی بر منفذ کولوشی دکل برحماقت کولوشندن بشقه برشیٔ اولدیغنی صوکره‌دن آکلادم . »

(موریس لاشاتر) تألیفنه کره‌سنی اولان لغات کتابنده شوصورتله ادارهٔ کلام ایدیور :

« اسپیریت نظریه‌سی حدذاتنده برتحول افکاری حاوی اولدیغی جهتله یالکز بونقطه‌یله هرترقی پرور آدمك نظردقتی جلب ایتمکدر . اسپیریتیزمك تأثیری کافهٔ ممالك متمدنه‌یه شمول پیدا ایتمش اولمسی مؤسسنه بیوك براهمیت ویرمکده‌در . امارات موجوده‌یه نظراً آتیٔ قریبده (آللان قاردیك) اون طقوزنجی عصرك [آللان قاردیك اون طقوزنجی عصرده یتشمشدر .] مجددلرندن معدود بولنه‌جقدر . »

مشهور محرر لردن (شارك لومون) ده براثرنده شوسوزلری سویلیور :

« اسپیریت فرضیه‌سنك باجمله متفکرین ایله‌نیت خالصه‌رابینك نظرنده احراز تفوق ایلدیکنی تصدیق ایتمك لازمدر . » دها یوقاریده بالمناسبه اسمی کچن ومحررانندن برفقره‌سی نقل وترجمه اولنان (راپل) غزته‌سی محررفنیسی (ویقتورهونیه) ده‌یازدیغی آتیده‌کی جمله ایله اسپیریتیزم حقنده‌کی فکرینی ایضاح ایلمشدر .

« اسپیریتیزم الیوم جان چکشمکده اولان مادیون مسلکنك خرابه‌لری اوزرنده بالطه کورمه‌مش بر اورمان کبی نشو ونما بولمقده‌در . »

یه مذکور راپل غزته‌سنك بالذات سرمحرری (اوکوست واکه‌ری) دها ایلریه وارمش ودیمشدرکه :

« آمریقا ده ضربه‌زن اولان واون درت بیك امضا ایله موجودیتنه شهادت ایدیان ارواحه ، اسپیریتیزمه ایمانیم . »

فی‌الواقع اسپیریتیزم آمریقاده یکی ظهور ایتدیکی زمان حادثات مشهودنه‌یی تصدیقاً آمریقا اهالیسندن اون درت بیك کشی بیوك براستدعا یازه‌رق وجملهٔ امضا ایدرك حکومته ویرمشلر . مدعیات واقعه‌نك طوغریلغنه شهادت ایتمشلر ایدی . (اوکوست واکه‌ری) ایشته بواستدعایی ایما ایدییور .

سرمحرر مومی‌الیه بالذات ماصه تجربه‌لری یاپمش واستحصال ایتدیکی نتایج حقنده (میمت ده‌لی‌ستوار) [تاریخ قیریتیاری] نامیله غایت مراقلی ، کزیده بر اثر یازمشدر .

بواثرده مادام (دوژیرار) دن بحث ایدییور. بوقادین ماصه‌لری تجربه ایتمك، سویلتمك اصولنی آمریقادن اوروپایه یکی ادخال ایتمش ایدی. (اوکوست واکه‌ری) بر آره‌لق (ژه‌رسه‌ی) ده منفیاً اقامت ایدن (ویقتور.هوغو) یی زیارته گیتمش ایدی. مادام (دوژیراردن) ده تصادفاً او بیوك فرانسز محرری ایله ملاقات ایتمك اوزره نزدینه عزیمت ایتدیغنده (اوکست واکه‌ری) مومی‌الیهایی اوراده کوروب طانیمش. آکاواسپیریتیزمه دائر ویردیکی معلوماته‌ده اوراده دسترس اولمش ایدی.

کندیسنی غایت خسته وهم ایدن مادام (دوژیراردن) ایله تجربه‌لردن (اوکست واکه‌ری) اثرنده شو صورتده بحث ایلمکده‌در.

«ماورای حیات عالمنه طوغرو بوقادینی توجیه‌مجبور ایدن شیٔ عجبا پك یقین عد ایدلدیکی موتی می ایدی؟ کندیسی سوز سویلین ماصه‌لرله پك مشغول ایدی، بنی گوردیکی زمان ایلك سوزی بو قبیل ماصه‌لری اینانوب اینانمدیغنه دائر ایراد ایلدیکی سؤال اولدی. کندیسی بونلره پك قطعی بر صورتده اینانیور. وگیجه‌لرینی ارواح اموانی جلب و دعوت ایتمکله امرار ایله‌یوردی. جلب ارواح ایله اشتغالی اودرجه‌ده ایدی که تأثیراتی یازدیغی کتابلره قدر. نفوذ و انعکاس ایلمکده ایدی. (مسرت قورقوتور) عنوانلی اثرینك موضوعی حیاتله عودت ایدن رموتا دکلیدر؟

بوقادین اینالدیغی شیاره بهمه‌حال دیکر کیمسه‌لرك‌ده اینانمنی

ایسته‌یوردی. حتی کلدیکی کون اقشام‌طعامنك صوکنی بکله‌مدی. هنوز میوه یمك اوزره ایدك. سفره‌دن قالقدی، مدعوینندن برینی آله‌رق تنفس صالونه گتوردی. اوراده ایکیسی برلکده برماصه‌یی اوینامغه، قیملداتمغه تشبثنده بولندیلر. فقط ماصه‌ده اثر حرکت گورلمدی. مادام ماصه‌نك حرکت ایتمیشنی مرتبع اولوشنه عطف ایتدی. مدور اولدقجه سیال مقناطیسی جریانی غائب اولمقده ایمش.

ایرتسی گونی بالذات براوپونجاقچی دکانینه گیتدی گوجك مدور برماصه الدی. بوماصه تك ایاقلی اولوب زمینه یقین محلنده سهپا گی اوچه‌آریلیوردی. اوآقشام بونکله تجربه‌یه قویولدیلر. فقط یکی ماصه‌ده حرکت ایتمدی.

مادام (دوژیراردن) ه بوندن طولایی فنور عارض اولدی. ارواحك مشتریی بکله‌ین آراله بارکرینه بکزه‌مدیکنی، بزم کیفمز ایسته‌دیکی وقت کلمکه مجبور اولمدیغنی، سربست حر بولندقلرینی، انجق وقت مرهونده گله‌جکلرینی سویلیوردی.

دها ایرتسی گونی عین تجربه‌لر اجرا اولندی. ماصه‌ده یینه عین سکوت، مادام اصرار ایدییور، ماصه‌ده عدم حرکتنده عناد ایله‌یوردی.

مادام (دوژیراردن) پروپاغاندا یاپمق، افکار و مطالعاتنی نشر و تعمیم خصوصنده فوق‌العاده بر فعالیت ابراز ایدییوردی. بر کون (ژه‌رسه‌ی) سکنه‌سندن برینك خانه‌سنده دعوتلی ایدی. اوراده‌ده گچوك بر ماصه‌یی استجوابه قالقشدی. فقط او ماصه‌دنده جواب آلنه‌مادی.

یکدیگرینی ولی ایدن بو عدم موفقیتلر کندیسنی مأیوس ایتمدی. سکون واعتدال دهنی محافظه ایتدی. چهره سنده اعتماد نفسه دلالت ایدر وآثار تبسم رونمود اولدیغی کبی عدم اعتماد آثاری ابراز ایدنلره قارشی ده مسامحه کار ایدی. عزیمتدن بر کیجه اول، وداع مثابه سنده اولمق اوزره دها بر تجربه اجراسنه مساعده ایتمکلکمزی طلب ایتدی. بن آندن اول اجرا اولنان تجربه لرده حاضر بولنمامش ایدم. بن اویله حادثاته اینانمیوردم، اینانمق ده ایسته میوردم. بن اساساً تجددانه مخالف دکلدم. لکن بو اویله بر تجدد ایدی که بتون پارس خلقنی مشغول ایدییور، نیچه دهامهم مشغله لردن الیقویییور ایدی. بناءً علیه اتفا اوزره بولنمق صورتیله پروتستو ایتمش ایدم. بودفعه ایسه شوصوك تجربه ده اثبات وجود ایتمکدن امتناع قابل اولهمادی، لکن صورت مطلقه ده درجهٔ شبهه واصل اولمیان شیلره اعتماد ایتمه مکده عزم قطعی ایله قرار ویرمش ایدم.

مادام (ژیرارדן) ایله کندی اتخابکرده سی اولان معاونلرندن بری الله رینی ماصه نك اوزریته قویدیلر. آره دن بر چاریك کچمه دن هنوز هیچ بر علامت کورولمه مش ایدی. آنجق صر ایتمکی کندیسنه وعد ایتمش ایدك، بکله دك. دها پش دقیقه صوکره بر آغاج غیجیردیسی ایشیدلدی. یورغون دوشمش الله اجرا ایتمش اولدیغی غیر اختیاری بر تضیقك نتیجه سی اولهبیلیردی. لکن او غیجیرتی، او چاتیردی چوق کچمه دن تکرار ایتدی، دها صوکره عصبی بر تحرك حس ایدلدی. بر دنبره سهپانك بر آیاغی هوایه قالقدی. مادام (دوژیرارדן) صوردیغی که:

ـ کیمسه وارمی؟ اکر وارسه و بزمله قونوشمق آرزو ایدییورسه بر ضربه اورسون.

سهپانك آیاغی تکرار یره دوشدی، قوری بر سس ویردی. بونك اوزرینه مادام (دوژیرارדן) زه:

ـ ایشته، برکیمسه وارمش، صوره جغکز سؤالاری صورکز. دیدی.

فی الحقیقه سؤالدر ایراد ایدلدی: ماصه دن جوابلر آلندی. جوابلر عمومیتله غایت قیصه، بر نهایت ایکی کلمه دن مرکب، اکثریا متردد، غیر واضح، حتی بعضاً مبهم ایدی.

عجبا بزمی لایقیله آکلامیوردق؟ فی الواقع ماصه نك جوابلرینی ترجمه وتفسیر ایچون قوللاندیغمز اصول خطا ارتکابنه پك مساعد ایدی. چونکه شویله بر اصول اتخاذ ایدلمش ایدی. آ، به، سه، الخ دن باشلایه رق ماصه هر ضربه اوردقجه (فرانسزجه) الفبانك حرفلرینی صره سیله تلفظ ایدییوردق. ضربه لرك آرقه سی کسیلنجه هانکی حرفده قالمش ایسه آنی اشارت ایدییوردق. لکن کتریا ماصه برحرفده قطعی بر صورنده توقف ایتمیوردی. التبله محل براقیوردی: انسان الدانیور، یا کلشلقله اولمیه جق یرده یا بر اولکی، یاخود بر صوکره کی حرفی قید ایدییوردی. بتون بونلره تجربه سزلك منضم اولدقجه و مادام (دوژیرارדן) محضا داعیٔ شبهه اولمامق فکریله ایشه مداخله ایتدکجه ایش بوسبتون قاریشیور. آکلاشلمازلر حاله کلیوردی.

مادام (دوژیرارדן) یارسده بوندن دها امین، دها قولای بر

اصول قوللانديغی زده سويلدی. او اصولده صورت مخصوصه‌ده اعمال ايتديرمش اولديغی برمدور ماصه‌دن عبارت ايدی. ماصه‌ده الفبانك كافهٔ حروفی حاوی بر الفبا ايله بر يلقوان بولنيورمش، هرضربه‌ده ماصه حرفی كنديلكندن كوستريورمش.

بر بويله مكمل بر ماصه‌دن محروم بولنيوردق. معمافيه بو عدم مكمليته رغماً بزم ماصه‌نك ويرديكی قاريشيق، مغلق جوابلر آره‌سنده نظر دقت و حيرتمی جلب ايدنلرده واردی.

بن او وقته قدر بويله تجربه‌لرده آنجق شاهد صفتيله بولنمش ايدم. بو دفعه بالفعل اشتراك ايتمك لازم كلدی. فقط اعتماده امنيتم او قدر ايدی‌كه ايسته‌ميه. ايسته‌ميه عدم موفقيتدن امين اولديغم حالده ايشه گيريشدم. هر حالده له و ياعليهده برفكر پيدا ايتمك ايسته‌يوردم. ماصه‌يه خطاباً ديدم‌كه:

ـ ذهنمدن گچيرديكم كلمه‌يی كشف ايت.

بو سؤاله آلهجغم جوابی دهشه امين بر صورتده قونطرول ايتمك ايچون مادام (دوژيراردن) ايله برلكده ماصه‌يه اوطوردم. ماصه بر كلمه سويله‌دی، حقيقةً ذهنمدن گچيرديكم كلمه ايدی. بو خشونتمی، عنادمی ازاليه كافی كلدی. كنديسنه ديدم‌كه: (اوله بيليريا تصادف او كلمه‌يی مادام (دوژيراردن) سويلدی، اوده ماصه‌يه اوكرتدی.

واقعا بركره باشمه كلمش ايدی: اوپرا بالوسنده دومينه‌كيمرك تبديل قيافت ايتمش بر قادينه (بن سنی طانيرم.) ديدم. (بنی طانيورسه‌ك، اصل اسممی سويله باقهلم.) ديدی حقيقتده قادينی

طانيموردم. لكن اوصره‌ده برشی سويلمك ايجاب ايدردی، نه اولورسه اولسون ديدم. راست كله بر اسم سويله‌دم. طوغرمی چيقماسونمی؟!

ايشته بووقعه ترددمی موجب اولیوردی. چونكه ماصه ضربه‌لری اوردينی اثناده ذهنمده گی كلمه‌نك صره ايله حرفلری كلدكجه بن هيچ فرقنه وارمه‌دن گوزلرمده بر االتماعك ياخود اللرمده وجودمده بر اختلاجك بر علامت ايقاظ يرينه گچمه‌سی احتمالی وارد خاطر ايدی.

بومطالعاته بناءً تجربه‌يه يكيدن باشلادم. لكن يوقاريكی فقره‌ده ذكر ايتديكم محذوره محل قالمامق اوزره بودفعه ذهنمده‌كی كلمه‌نك مرادفی اوله‌بيله‌جك بركلمه سويلمسنی طلب ايلدم. همده ماصه‌دن قالقوب تباعد ايتدم. ماصه شو جوابی ويردی:

ـ ـ ـ

اوقدر عالیجناب . اوقدر اوداپرور . فضله اوله رق ده اولمك اوزره بولنان اومادام (دوژیراردن) امریقادن بحر محیط اطلاسی یی کچمك اوزره یایه مخصا آدم آلدتمامق فکریله کلمش ایدیسه بن ده آلدانمش اوله جغم دیه قورقیوردم .

حال بوکه مادام (دوژیراردن) حقنده بویله بر شیئه قائل اولمق جائز اوله مازدی . بوندن غیری امکان خارجنده . پك چوق شیلره اینانیلیردی ده مادام (دوژیراردن) لك حیله یاپدیغنه اینانمغه وجدان راضی اولمازدی . ایشته بتون بونلره رغماً بن اعتمادسزلغی صولك درجه یه قدر کتورمکه مخاطبم ایچون تحقیر معناسی چیقنجه یه قدر ثبات ایتمکه قرار ویرمش ایدم .

حاضر بولنان سائر ذوات یالکز کندیلرینك معلومی اولان بر طاقم حادثاتی ، افکاری صوردیلر . ماصه آنلری کشف ایتدی . بردنبره ماصه بواهمیتسز سؤاللردن بیتمش کی کوروندی . آرتق جواب ویرمیوردی . لکن غریب بر صورتده حرکتده دوام ایسوردی . بر شی سویلمك ایستیوردی . حرکاتی فوق العاده شدت پیدا ایتدی . مادام دوژیراردن صوردی .

ـ بوراده بولنان روح بنه اوایکی یوزمیدر ؟

ماصه ایکی ضربه اوردیکه اوله قرارلندیغی اوزره (خیر) دیمکدی .

ـ سن کیمسك ؟

سؤالنه ماصه اویله بر اسم سویلیه رك جواب ویردیکه اوراده حاضر بولنانلرك جملهٔ غایت سودیکی برذاتك ایدی . برمدت اول

وفات ایتمش ایدی . بونقطه ده امنیتسزلك کوسترمك جائزکلدی . کان روح منفی شاعرك همشیره سی ایدی . برادر منفاسنده کندیسنی تسلیته کان همشیره سنك روحنه سؤالار ایراد ایتدی . والده سی کمال حیرت وسوزشله آغلایوردی . بتون بورکاره تعریف اولنماز بر تأثر حکم فرما اولیوردی . موت بی امانك اره مزدن آلوب کتورمش اولدیغی او محترم قادینك اوراده حضوریني پك واضح صورتده حس ایدییوردم .

شمدی نره ده ایدی ؟ بزی الآن کورییور ، سویهورمی ایدی ؟ کندیسی مختیارمی ایدی ؟ صوریلان سؤاللرك هپسنه جواب ویریوردی . یاخود بعضلرینه جواب ویرمك النده اولدیغنی بیلدیریوردی .

صباح یاقلاشیوردی . بز اوراده . روحلر او غیر مرئی شفیقك حضورینه مرتبط بر حالده بولنمقده ایدك . نهایت اوروح بزه وداع ایتدی . ماصه نك حرکاتی کسیلدی .

شفق سوکمك اوزره ایدی . یتاق اوطه مه چیقدم ، بوکی نشیار اونودیله بیلیرمش کی جریان ایدن وقوعاتی برطرفه قیدایتدم . ارتسی کونی مادام (دوژیراردن) ماصه تجربه لری یاپمق ایچون آرتق بکا یالوارمغه محجور دکلدی . شمدی اونی بن ماصه باشنه جلب ودعوت ایدییوردم . اوکیجه یی ده تجربه لرله کچیردك .

ارتسی صباح مادام (دوژیراردن) (ژدرسه ی) دن مفارقت ایدییوردی . کندیسنی واپوره قدر تشییع ایتدم . چیمالری چوزدکاری زمان واپوردن بکا (تکرار کوروشورز .) دیه

باغیردی . کورمك نصیب اولمدی . اووفات ایتدی . فقط شبهه ایتمم که کندیسنی تکرار کوره‌جکم .

مادام ، (ژه‌رسه‌ی) دن فرانسه‌یه عودت ایتدی ؛ برقاچ سنه‌دن عبارت اولان بقیهٔ عمرینی اوراده کچیردی . لکن برمدتدن بری مومی‌الیهمك صالونی آرتق اولکی کبی دکلدی . اونك حقیقی دوستلری اوراده بولنمیوردی . برقسمی (ویکتور هوغو) کبی فرانسه خارجنده ایدی . برقسمی‌ده (بالزاق) کبی دها اوزاق یرلرده ایدی . (لامارتین) کبی بعض اوداسی ده بوسبتون بعید اقطارده بولنیوردی . واقعا مادام (دوژیرارن) ك صالونی او زمانده دوقمرك ، سفرانك مجلسی ایدی . لکن شباط اختلالی عنوان ومواقع عالیه‌یه ویردیکی اهمیتی نظرندن دوشورمش اولدیغندن پرنسارك حضوری ادبا وشعرانك غیبوبتندن طولایی کندیسنه تسلیت بخش اوله‌میوردی .

بعض کیجه‌لرینی جلب ارواح ایله امرار ایدردی . اوکیجه‌لر آنکچون اك ایی ، اك لطیف زمانلری ایدی . ارواح وقتیله کندیسنی زیارته کیدن ارباب دهانك یرینی طوتیوردی . دعوت ایتدیکی ارواح ده (سدن) ، مادام (دوسه‌وینیه) ، (سافو) ، مولیه‌ر ، شکسپیر ایدی . ایشته بومدتوبینك آرمسنده ترك حیات مستعار ایله‌دی . هیچ بر اثر حزن واسف کوسترمکسزین وفات ایتدی . مولده حیات اولدیغی اعتقادی کندیسنی هرد‌رلو اندیشه‌دن آزاده براقیوردی . نه مؤثر حال! بونجیب قادینك موتی تسهیل ، تخفیف ایچون او بیوك ادملرك ارواحی عادتا کندیسی استقباله کلشیدی .

مادام (دوژیرارد‌ن) ك (ژه‌رسه‌ی) دن مفارقتی ماصه‌لره تقارنمی اولان میلمی‌تنقیصی ایتمدی . بتون‌قوای روحیه‌یه‌یی تدقیقه قویولدم . آرتق کیجه اولمسنی بکله‌میوردی . اوکله وقتی ایشه باشلایور ، ایرتسی‌صباحه قدریمك‌وقتاری مستثنا ماصه‌باشندن تقالقیوردم .

بالفعل ماصه‌یی تحریك خصوصنه اشتراك ایتمیور ، یالکزسؤال ایرادیله اکتفا ایلیوردم . طرز مخابره‌مز بنه اولکی کبی ایدی . یواش یواش ملکه پیدا ایتمش ایدم . مادام (دوژیرارد‌ن) پارسدن بکا ایکی ماصه کوندردی . بری کوچك ایدی ، آیاغنك بر اوجنه قورشون قلمی ربط ایدلش ایدی تجربه اثناسنده اوقلمله یازی یازه‌جق ، رسم چیزه‌جك ایدی . ایکی اوچ دفعه اونکله تجربه یاپدق . یازدیغی یازیلر ، یاپدیغی رسملر ایی چیقمادی .

کوندریان ماصه‌لرك ایکنجیسی دها بیوك ایدی . اوستنده بر الفبا حروفی حاوی بر لوحه ، حروفی کوسترمکه مخصوص بر یلقوان چوبی . بونده برقطعه تجربه ایتدك ؛ موفقیت حاصل اولدی . ترك ایتدیم . بنه ایلك ابتدائی اصوله رجوع ایله‌دم . زمان ایله حصوله کان تجربه سایه‌سنده وارواح ایله قرالردیدیغمز بعض احتصارات واسطه‌سیله مطلوب درجه‌ده سرعت وسهولت مخابره‌یی تأمینه موفق اولدم .

ماصه ایله مکملا قونوشیوردم بو مکالمانه دکزك کورولتیسی قاریشیور ، قیشك ، فورطه‌نك ، کیجه‌نك ، یالکزلغك تأثیری شو اسرار انکیز حاله دها موثر بر رنك ویریوردی .

ماصه آرتق تك كلمه‌لرله دكل ، جمله‌لرله ، حتى صحيفه‌لر طولوسى يازيلرله جوات ويرمكه باشلامشدى . اكثريا جدى ، تكينلى طاورانيردى ، فقط بعضاً ده لطيفه ايدر ، حتى كولديره‌جك شيلر سويلردى . بعضاً ده حدتلى زمانلرى اولوردى . كندينه قارشى حرمتسزلك ايتديكم صره‌لرده دفعات ايله تحقيراتنه هدف اولدم ، شوراسنى اعتراف ايدرم كه بويله زمانلرده ماصه‌دن استحصال عفو ايتمكسزين مسترح اولهميوردم .

ماصه چوق كره تخف مطالباته بولنوردى . راست كلى مخاطب اتخاذ ايتمزدى . بعض كره اسئله‌نك موزون اولهرق ايرادينى طلب ايدردى موزون سؤال صورلديغى زمان اوده موزون جوابر ويردى .

بتون بو مكالمات و محاوراتى ضبط و قيد ايدردك . هيچره صوكره‌دن دكل . درحال اوراده يازيلدن ماصه سويلر . يازيلدن بر يازاردى . بومكالمات بركون نشر اولنه‌جق وحقايق جديده‌يه تشنه اولانلر ايچون پك ايى بر زمين اشتغال اوله‌جقدر .

شمدى بنم شو مسئله ايچون استحصال ايلديكم نتيجه صورولهجق اولورسه بر جواب قطعى ويرمكده تردد ايدرم ز (ژدرسدى) دم ايكن صورسه‌لر ايدى ارواحك حضوريى تأييد و تصديق ايده‌جكم . شمدى قطعى بر جواب ويرمكلكمه مانع اولان شئ پارس خلقنك فكر ومطالعه‌سى دكلدر . يعنى آنلرك ديه‌جكندن چكنمم . واقعا پارس خلقنه قارشى لايق اولان احترام ورعايتك درجه‌سنى بيليرم ، غايت احتياطكار ، صوك درجه‌ده ايشكذار اولان بو خلق

رقاصه‌لرك مالپوسى ايله صرافلرك جزوداندن بشقه برشيئه اعتماد ايتمز . شوقدركه بيانامه قارشى عدم ويا استخفاف صورتنده اوموز سيلكمه‌سى بنى صوصديره‌ماز .

حتى ارواح دنيان موجوداتك وجودندن ذره قدر شبهه ايتديكمى كندينسنه سويلكله افتخار ايدرم ، سلم مخلوقاتده الك يوقاريكى قدمه‌يه انسانلرى وضع ايدنلردن دكلم . مادونمزده‌نه‌قدر طبقات وارسه ، فوقزده‌ده اوقدر درجات اولديغنه قائلم . الك عادى ، الك بسيط حيواناتى ناصل كوزيورسه‌م ، ارواحك موجوديتنده اودرجه‌ده قائلم .

بركره روحك موجوديتى قبول ايلدكدن صوكره بزمله تماسده ، اختلاطده بولنه‌بيلمارى مسئله‌سى تفرعاتدن عبارت قالير . انسان ايله هرهانكى بر واسطه ايله اولورسه اولسون نه‌يه اختلاط ايلدمه‌سوندر واووسطهٔ اختلاط نه‌ايچون برماصه اوله‌ماسون ؟ مادى اولميان موجودات مادى تحريك ايده‌مزمى ديه‌جكلر ؟ پك اعلا روح‌ده برجسم دكلميدر ؟ جسم اولديغنى ناصل اثبات ايده‌بيليرز ؟

انلرك ده بر جسمى اوله‌بيلير . فقط بزمكيدن دها خفيف ، دها شفافكه بزم كوزمز آنى كوره‌مز . ناصل كه ضيايى تماس ايله حس ايده‌مز . واقعا شو جهت طوغرى كورونيوركه مادى ايله غير مادى حالات آره‌سنده برچوق استحاله‌لر كچمك لازمدر . ارواح اموات انسانك فوقنده‌در . ناصل كه انسان حيوانات سائره‌يه حائز تفوقدر ، انسان ناطقه ايله تميز ايتمش بر حيوان اولديغى كبى

روح اموات:ه ماده‌دن تعری ایتمش بر انسانلر ، فقط کندیسنده بر درجه‌یه قدر ماده‌نك اثری واردر . بناءعلیه متحرك . دوار ماصه‌لره قارشی بر اعتراض معقول بولهمیورم .

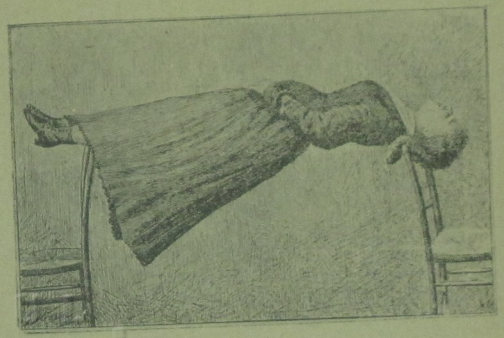

تنویم صنعیده: قاناله‌پسی

شمدی او زمانلرنبری طقوز سنه کچمشلر . ماصه تجربه‌لرینه بر قاچ آی صوکره نهایت ویرمش ایدم . زیرا رفقای تجربه میانلرنده اعصابی پك‌ده صاغلام اولمیان بر ذاتك شعورینه بعض مرتبه خلل کلدی .

اعماق روحمه قدر تأثیر ایتمش اولان او مکالمات اسرار آمیزی حاوی بولنان دفترلری او وقتدنبری بردها کوزدن کچرمدم ».

اك مشهور مؤلفلردن برچوغی دها یازدقلری آثارده اسپیر-

یتزم فکرینی شعره قاریشدیرمشلردر . (تئوفیل غوتیه) (اسپریت) نامیله بر اثر یازمشدرکه اساس جلب ارواح نظریه‌سنه مستنددر . مؤرخ شهیر (میشله) ده بوادعامزه برهاندر . قناعت حاصل ایتمك ایچون (محبت) نامنده کی اثرینی اوقومق کفایت ایدر .

صوکنده فرانسه‌نك بیوك شاعری (ویقتور هوغو) نك ده اسپریتیزم حقنده درمیان ایتمش اولدیغی مطالعه‌یی نقل ایده‌لم . او بیوك آدم دیمشدرکه :

« سوز سویلین ، دور ایدن ماصه ایله چوق اکلندیلر . آچیق قونوشه‌لم : بو استخفاف نابجادر . فنك وظائف اصلیه‌سندندرکه عر درلو حادثاتی تحری و تدقیق ایتسون . اسپریت حادثه‌سندن توقی ، تدقیقدن امتناع ایتمك حقیقته افلاس ایتدیرمکه چالیشمغی دیمکدر . »

بویله آدملرك شو بیاناتی میدانده طوروب طورورکن اسپریتیزمك بودرجه‌لرده توسع ایتدیکنه حیران قالمغه محل یوقدر .

(الانسان عدو ما جهل) نه‌طوغری! افلاطون (جمهوریت) نامیله تألیف ایتمش اولدیغی اثرده (تروغلودیت) نامنی ویردیکی رجنس آدملردن بحث ایدیور .

بوآدملر زمانك کیی قراکاکی برمغاره‌ده طوغوب بیومشلر . هیچ برزمان طیشاری‌یه چیقمامشلر . کونش ، ضیا نه‌در کورمه‌مشلر ، اوکرنمه‌مشلر ایدی . ایچارندن بری برکون تصلسه‌سائقه مراق ایله مغارەنك کوشه‌سنی ، بوجاغنی کزوب تدقیق ایدرکن مخرجه یناشمش ، طیشاری‌یه چیقمش . اول امرده کوزلری

بوسبتون کورمز اولدی . کونشك ضیاسی کوزلرینی دهشتلی صورتده قاشدیرمش ایدی . صوکره یواش یواش اوتأثیر شدید زائل اولدی . نهایت ضیا نه‌در آ کلادی محاسن طبیعتی کوردی.

کوردیکی شیلری طوپه طوپه تماشا ایتدکدن صوکره مغاره‌یه عودتله شو مسرت آور خبری تغار آرقداشلرینه تبلیغه شتاب ایلهدی . لکن آنلر کندیسنه اینانمق ایسته‌میورلر ، عقلنه خفت کتیرمش ظن ایدییورلردی . بر مجنونك کندیلرینه کویایکی شیلرك موجودیتندن بحث ایتمك جسارتنده بولندیغندن طولایی فنا حالده حدتلندیلر . آنك خبر ویردیکی شیلر کندی معلومات مکتسبه‌لرینه مخالف مغایر ایدی. بناءً علیه تشویقاتنه قاپلمادیلر ، چونکه آنلرجه طپشاری‌یه چیقوب آرقداشاری کبی چیلدیرمغه وقتلری یوقدی .

ایشته بلا تحقیق و تدقیق بر حادثه‌یی انکاره قالقیشانلرده ضیایی هنوز کورمه‌مش اولدقلری ایچون وجودینی رد ایدنلر کبیدر. آنلر (بن کورمدم ، بیلمیورم بناءً علیه اویله شیء یوقدر اولهماز) بر قضیه ترتیب ایدییورلر دیمکدرکه بوندن بیوك سفسطه اولهماز .

یوقاریده بالمناسبه اسمی سبق ایدن محرر (نوس) دخی بالذات بر چوق تجربه‌لر اجرا ایتمش ، درلو درلو جوابلر آلمشدر . بو جوابلر آرهسنده بالخاصه شایان دقت اولانلری واردر . هله بعض کلهلرك تعریفی صورولورکن ماصه‌نك ویردیکی جوابلره شاشمامق قابل دکلدر . بتون بو جوابلر اون ایکی کلمدن عبارت

جمله‌لرله ویرلمشدر . همده او قدر آز بر زمانده‌که برحیات انسانلردن بری نه قدر ماهر منشی ، مشهور ادیب اولور ایسه اولسون او مدت ظرفنده فضله اکسیك اولهمق شرطیله اون ایکی کلهلك ادبیاته ، فلسفه آمیزانه برجواب بولوب ویره‌یلمسی امکان خارجنده‌در .

موسیو (نوس) ماصه‌سی موسیقی نوطاری ترکیب ایتمشدر بیله . کندیسی اثرنده بونلرك نمونه‌سنی کوسترییور . موماليه فرانسه‌جه تمامیله معروف بر محرر ، ناموسلی ، فضیلتلی بر آدم تام‌الشعور بر آدمدر .

اسپیریتیزم واسطه‌سیله طوغریدن طوغریی‌یه ارواح طرفندن یازلدیغی ادعا اولنان ، یعنی قلمه‌کیمسه‌ال سورمکسزین کندیلکندن یازیلان یازیلرده انسانی دوچار وله ایده‌جك خصوصاتدندر . بو نوع یازیلر حقنده بر فکر ویرمك اوزره پارسده انتشار ایدن (رووو اسپیریت) نامنده‌کی مجموعه‌نك ١٥ کانون ثانی ١٨٨٦ تاریخلی نسخه‌سنده مندرج بر مکتوبی نقل و ترجمه ایدییورز . بو مکتوبی یازان بر مکتب معلمی اولوب اسپیریتیزم ایله اشتغال ایتمشدر اولدیغی کورلمکده‌در . معلم مکتوبنده دییورکه :

(رووو اسپیریت) آبونه‌لرندن بری غزته‌کزك ١٦ نومرولو و ١٨ اغستوس ١٨٨٥ تاریخلی نسخه‌سنی بکا اعاره ایتمشدی . مندرجاتی وبالخاصه « کندی کندینه یازیلان یازی » سرلوحه‌لی مقاله‌یی کمال دقتله اوقودم . ایشته بوکندیلکندن یازیلان یازی‌یه متعلق اولهرق سزه شو برقاچ سطری یازه‌رق کوندرییودم ، حفظ ونشرنده مختارسکز .

١٨٥٤ سنه سنده مسقط رأسم اولان (مورت) ده آمانس ناحیه‌سنده مکتب معلمی ایدم . تصادفاً اسپیریتیزمه دائر انتشار ایدن رسائلدن بری المه کچدی . ایلك حمله‌ده متحیر قالدم. برآز صوکره ایسه تفرعاتی اوقومش اولدیغم بعض تجربه‌لری بن‌ده یاپمق ایستدم . لکن ثبات ومتانتله برابر هیچ برنتیجه استحصالنه موفق اولامدم . نه‌ماصه ، نه‌صندالیه ، حاصلی هیچ برشئ تأثیر ونفوذ معنویمدن متأثر اولمیوردی . نهایت ولوکه پك ضعیف اولسون هیچ برزمان مه‌دیوم اولامیه‌جغمه حکم ایدرك تجربه‌لردن فارغ اولدم .

او اثناده مکتبده شارل نامنده کنج بر معاونم واردی . کندیسی اجرا ایتدیکم تجربه‌لرده کمال مراقله حاضر بولنیوردی. لکن اشتراك ایتمزدی . بن آرتق واز کچدیکم صره‌ده اوکا مراقب صاردی . یوارلاق ، کوچك ماصه‌لردن بری تحریك ایتمك، دور ایتدیرمك هوسی آکا کلدی ایشته بودلیقانلینك دها ایلك تجربه‌ده فوق‌العاده قوتلی بر مه‌دیوم اولدیغی کورولدی. بر ماصه‌یه ، یاخود کوچك براسکمله‌یه الیله طوقونور طوقونماز، اونلرده اثر ارتعاش مشهود اولوردی . اسپیریتزم مخابراتنده بر خیلی زمان ضربه‌لرله حروف الفبا کوسترتمك صورتیله وکوچك اسکمله ایله، یاخود اسکمله ایله دوام ایتدی .

بو قبیل تجربه‌لرله خوشجه وقت کچیوردی. یکانه‌سائقمز مراق ایدی ، بوناره حقیقی تجربه دینه‌مزدی . زیرا طرز اشتغالمز هیچ برانتظام ، هیچ بر اصول داخلنده دکلدی . بزم

ایچون براکلنجه ، مراقبری داعی براکلنجه‌دن عبارت ایدی .

برکون معاونمله برابر بویله ضربه‌لرله وقوع بولان محاوره‌نك بطائت کبی برمحذوری اولدیغنه دائر تعالئ افکار ایله‌یوردق . بواصول ایله چوق وقت اضاعه ایدلدیکی کبی آره‌ده صره‌ده خطاده اولیوردی . شارل دیدیکه :

— انسان قورشون قلمی النده بلا حرکت طوتسه‌ده ماصه ناصل کندیلکندن حرکت ایدیورسه قلم کندیلکندن حرکتله یازی یازه‌بیلسه !

بز بوفکری همان تطبیق ایتدك . شارل بر قورشون قلمی آلدی . بالذات یازی یازمیه‌جق وضعیتده بر اوجندن طوتدی اوبر اوجنی بر طبقه کاغده تماس ایتدیردی ، طوردی بر دنیره حصوله کان نتیجه‌دن عادتا قورقدق. قورشون قلمی بر سرعت فوق‌العاده ایله حرکتله ، یازی یازمغه باشلادی . بتون کلملر اوقوناقلی ایدی . قورشون قلمی سطرلری طولدیردیغجه سطرباشنه کچیور . مه‌دیومك النی‌ده برلکده سوروکلیور ایدی .

شونتیجه بزم اودرجه‌ده حیرتمزی موجب اولدیکه دلیقانلی قورقوسندن قورشون قلمنی فیرلاتدی ، آتدی . اوطه‌دن قاچدی. آزه‌دن برمدت کچدی . بونجربه‌یی تکراردن توقی ایتدی. قورقویوردی . دفعات ایله بکا اعتراف ایتدیکنه کوره کندیسنه برروحك مسلط اولدیغنی ، کندیسی الا اوصورتله یازی یازمغه سوق ایتدیکنی حس ایله‌یورمش . المنایه بوتون قورقولرینه رغماً یازی تجربه‌لرینه تکرار باشلادی وبرسنه‌قدر دوام ایتدی.

فقط صوکنده بوکی تجربه‌لردن فارغ اولمسی توصیه‌سنده بولندم، اوده نصیحتمی دیکله‌دی ، واز کچدی . فی الحقیقه ایش یواش یواش ارواح طرفندن برتسلط دائمی شکلنی آلمغه باشلادیغندن صورت جدیده‌ده اندیشه‌یه دوشمش ایدم .

بودلیقانلی اوصورتله قاچ‌بیك طبقه کاغده یازی طولدیردی! نه‌قدر شایان حیرت ، خارق‌العاده جوابلر استحصال ایتدی ! مع‌مافیه چوق‌دفعه‌لر قورشون قلمی لطیفه آمیز جمله‌لر یازییوردی.

بویازی مه‌دیومك آرزوسی خلافنده حاصل اولیوردی . شارل ویرله‌جك جوابی هیچ برزمان بیلمزدی . اثنای تجربه‌ده کندیسی اویقوده‌ده‌دکلدی. اکثریاذهنندن کچردیکی شیلر قوشون قلمنك یازدیغی شیلره بوسبتون ضدایدی. هله قلمی تحریك ایدن کندیسی اولمه‌یغنه ، غیر مرئی ، مجهول بر قوت طرفندن اداره ایدلدیکنی ذره قدر شبهه یوقدر .

مساعده‌کزله بعض وقایع ذکر ایده‌یم :

(نانسی) بیوك کلیسای راهبارندن (آبه غارو) معاونم اولان دلیقانلینك استحصال ایتدیکی موفقیات فوق‌العاده‌دن بحث اولندیغی ایشتمسی اوزرینه بر کون نزدیمه دعوت ایتدی . شارل راهبك خانه‌سنه کیتدی ، بن‌ده کندیسنه رفاقت ایتدم . اوراده درت بش پاشلی پاپاس اجتماع ایتمشدی .

دلیقانلی یه‌کاغد ، برده قورشون قلمی ویردیلر ، ماصه اوزرینه موضوع بر ظرف ایچریسنده‌کی کاغده یازلمش اولان بر قاچ سؤاله جواب ویرمسنی تکلیف ایتدیلر .

ظرف ایچنده‌کی سوالرك نه اولدیغنی بیلمیوردم . الآن‌ده بنم ایچون مجهول قالمشدر. شوقدر دیه‌بیلیرم‌که ایلك ویریلن جواب بتون پاپاسلری درین بر حیرته دوچار ایتدی، بر یازیلان جمله‌یه، برده یکدیکرلرینك یوزینه باقیورلردی . مه‌دیومك الده ایتدیکی جوابلردن بری ده لاتین لسانده یازلمش ایدی . غریبی شوکه بزم شارل لاتینجه‌دن حرف واحد بیلمیوردی. بوحال (آبه‌غارو) یی ایستر ایسته‌مز اقناع ایتدی .

یالکز صوك جواب اوله بر طرزده ایدیکه سؤالك نه اولدیغنی کشف ایده بیلدك . جواب شو ایدی : « قرك مسکون ویا غیر مسکون اولدیغی سنك نه‌که لازم ؟ سنك بورادە ، کرهٔ ارضده ایفا ایده‌جك وظیفه‌ك وار، اونی ایفا ایت . »

بو جواب‌ده ویرلدکدن صوکره مجلس تمام اولدی. چیقدق، کیتدك پاپاسلری مستغرق بر حیرت حالده براقدق .

شارل برمدت صوکره بنم بولندیغم مکتبدن چیقمش، (ویل آن ورموا) مکتبی معلم معاونلکنه تعیین ایدلمش ایدی .

بر پنجشنبه کونی (سن نیقولاس) ده انعقادی مقرر اولان معلملر قونفرانسنه کیتمك مجبوریتنده ایدی . موسم قیش ایدی، بر یوزی هر طرفده قار ایله مستور ایدی . یاری بولده ، قیرك اورته‌سنده ایکن سطح ارض اوزرنده‌کی پوشیده سفیدك وجوده کتیردیکی منظرهٔ نظر فریبی بر آن اولسون تماشا ایچون توقف ایتدی . او اثناده الی باستونه طیامش طورییوردی . بردنبره باستونك الی آلتنده تتره‌دیکنی حس ایدر. بارمقاری آره‌سنده

باستونی سربست براقیر ، باستون همان قار اوستنده یازی یازمغه باشلار ، شو جمله‌یی یازار : « شارل ، بو صباح پدرك وفات ایتدی ، کویه دون . اورادە (فلانه) راست کله‌جکسك . اوسکا پدرینك وفاتی خبرینی کتیرمکه کلیور . » خبری کتیرجك اولان آدمك اسمی‌ده مکملاً تصریح اولنمش ایدی .

شو وقعه دلیقانلیی دوچار خوف ایتمکله برابر کندیسی بوکا اینماندی . کویه عودت ایتدی . کویده ایلك راست کلدیکی آدم ، قاریلارك اوستنده‌کی خبرو بردیکی کیمسه ایدی . فی الحقیقه بو آدم او صباح پدرینك اولزنده طاوان آراسندن اشاغی‌یه دوشه‌رك وفات ایله‌دیکی خبرینی کتیرمش ایدی .

شارل دها بر مدت صکره (قومرسی) اعدادیسنده باش مذاکره‌جیلکه تعیین ایدلمشدی . اورادە‌ده برچشمه کونی طلبه‌یی تنزهه کتورمش ایدی . موسم یاز ، هوا صیجاق ایدی . ترلی اولدیغی حالده صفوق‌صو ایچدی ، برآغاجك کولکه‌سی آلتنده استراحت ایتدی . مکتبه عودتنده حمایه طوتلدی . آنی کون صکره وفات ایله‌دی .

وفاتندن ایکی کون اول تمامیله عقلی باشنده بولندیغی برصره‌ده صاغ الینك اختلاج ایتدیکنی حس ایله‌دی ، یازی یازمق لازم کله‌جکنی اکلادی . خسته‌خانه تیمارجیسندن برپارچه کاغدله قورشون قلمی ایسته‌دی . کندیسی قلمی اداره‌ایده‌میه‌جك درجه‌ده درمانسز اولدیغی حالده قلم کمال شدت وقوتله « کلمه‌لری یازدی :

« شارل ، حاضر اول یارین دکل اوبرکون ساعت اوچده وفات ایده‌جکسك . »

شارل بوکا اینماندی . وفی الحقیقه برکون صوکره مکتب‌مدیری ایله طلبه‌دن برقسمی حاضر بولندیغی حالده تام ساعت اوچده ترك حیات ایتدی .

طارز تنویم

بوتفصیلاتی مومی‌الیه مکتب مدیرندن استحصال ایله‌دم . مدیر بوقاریده ذکر ایتدیکم جمله‌نك یازیلی بولندیغی کاغدی کمال اعتنا ایله حفظ ایتمش ایدی .

بتون بووقایعدن ناصل برنتیجه چیقارملی ؟

مساعده ایدیلرسه شوراجقده اسپیریتیزم حققنده فکر شخصیمی سویلیه‌یم . اوت ، اسپیریتیزم محققدر ، موجوددر . اوت ، انسان بعض کره بشقه‌عالمك تظاهراتنه واسطه اولور . اوبشقه عالم‌ده عالم ارواحدر . ابی اما بوارواحك ماهیتی نه‌در ؟ ایشته بم ایچون غیرقابل حل کورینن مسئله بودر . همده طن ایدرم‌که هیچ برزمان حلی ممکن اولیه‌جقدر .

اسپیریتیزمه‌دائر برچوق کتابلر اوقودم ، هیچ برنده بومسئله‌نك صراحتله فصل ایدلمش اولدیغنی کورمدم .

روایت اولنیورکه محاربلردن ، خطیرلردن ، فیلوسوفلردن برچوق بیوك آدملرك ارواحی بالواسطه بعض افشا آنده بولنمشلر . روایت اولنیورکه بعض آدملر کندی عائله‌لری افرادندن مثلا پدرلری ، والده‌لری ، برادر وهمشیره‌لری ایله مخابره ایده‌بیلمشلر .

بتون بوروایتلر اثباتسز فرضیه‌لردر . بوادعالر هیچ برزوجه ایله تماماً تأیدایتمه‌مشدر . جلب اولنان بر روح بن فلانم دیه ادعا ایدرسه بوادعا ناصل ، نه‌صورتله اثبات اولنه‌بیلیر ؟ حیات خصوصیه‌یه متعلق بعض اسراری خبر ویرمکله ایسه اویولده‌که اثبات پك‌ده مقبول اولامماز .

بوراده سوزی کسیورم ، چونکه دوام ایده‌جك اولورسم صوکی کلیر . یالکز برشئ سویلیه‌یه‌رم‌که اسپیریتیزم نا قابل اعتراض و قطعی بر صورتده ماتریالیزمك (یعنی مسلك مادیونك) بطلانی اثبات ایتمکده‌در . خیر ، وفاتمزده هر شیمز محو اولماز . روحمز

جسددن صو کره‌ده پایدار قالیر . زیرا اویله اولماسه ایدی ، بو تظاهرات ارواح ایضاح اولنه‌مازدی ، سبب وجودی قالمازدی . حتی اثری بیله بولنمازدی . »

« روزیه‌ر او سالین تشرین اول ۱۸۸۵ دیدلو »

معلم (دیدلو) نك مکتوبنده ذکر اولنان وقایع قولایلقله قونطرول ایدیریله‌بیله‌جکی ایچون شایان اعتماد کورونیور . (آبه - غاری) ، مکتب اعدادی مدیری حین حاضده استشهاد اولنه‌بیلیردی .

حیاتی ابنای جنسنك تربیه‌سنه ، تعالیسنه وقف ایدن بر آدمك ارتکاب کذب ایده‌بیله‌جکی فرض محال اولهرق قبول ایدلسه بیله ذکر ایتدیکی شهودك تکذیبله بهمه‌حال میدانه چیقه‌جق بریالانی اویدوروب نشر ایتدیرمکدن حیثیت ونامو سنی لکه‌لکدن بشقه‌نه فائده‌بیلیردی ؟ اویله برتکذیب‌ده وقوع بولدی .

مه‌دیوملر

اسپیریتیزم نظریه‌سنه کوره ارواح ایله مخابره‌یه وساطت‌ایدن و آرتچوق موازنه‌سز مخلوقلردن عبارت بولنان مه‌دیوملره دائر بعض معلومات ویرمکی وعد ایتمش ایدك . صره‌سی‌کلدی وعدمزی انجاز ایدیورز .

بالاده‌کی مکتوبده اسمی کچن مکتب معلم معاونی شارل « غیرارادی یازی‌یازان مه‌دیوملر » زمره‌سندندر . غیرارادی‌یازی یازان مه‌دیوملرك‌ده برچوق انواعی واردر . بعضلری هیچ برزمان

صول ال ایله یازی یازمغی تعلم ایتمه‌مش اولدقلری حالده ارواحك تلقیناتی صول ال ایله یازییورلر ، همده صاغ الدن دهازیاده بر سرعتله . برقسمی‌ده یازیلری ترس یازییورلر . یعنی اویازی‌یی اوقومق ایچون بر آینه قارشیسنه طوتوب آینه ایچندن کورمك اقتضا ایدر . بعضاری‌ده کلمالری قلب ایدرك یازار . یعنی (مارت) کلمسی (ترام)، (استانبول) اسمنی (لونباتسا) ، (کوپری) یی (پربوك) صورتنده تحریر ایدر .

صول ال ایله یازمق، یازی ترس یازمق غایت کوچ اولدیغی کبی همان کلمالری مقلوب اوله‌رق تحریر ایتمك دامی بولندیغی مشکلاتدن بشقه ایچه بر زمان صرف ذهن ایلمکه متوقفدر. حال بوکه بتون بونوع یازیلری مه‌دیومار آن واحده دینه بیله‌جك بر سرعت و سهولتله یازییورلر . همده حین مخابره‌ده دوچار اولدقلری حالت فوق‌العادهٔ عصبیه و روحیه‌ده بولندقلری زمان، یعنی حال‌طبیعیلرنده ایکن نه‌صورتله یازی یازمق تشبثنده بولنه‌مز موفق اوله‌مازلر .

« برصورت ملهمه‌ده یازی یازان مه‌دیومار » ده واردر . بونلر بیناری ایچنده برصدا ایشیدیرلر ، اونك سویله‌دیکی ، املا ایله‌دیکی جمالری یازارلر . طبیعی بوانشاده کندیلری قطعیاً اعمال فکر ایتمزلر .

« استماع صورتیله یازی یازان مه‌دیومار » ارواحك صداسنی قولاقلری ایله ایشیدیرلر ، سوزلرینی یازارلر . مر . ده مشهور (ژان‌دارق)نامنده‌کی قیز بوقبیل مه‌دیومارلردن ایدی .

مه‌دیومارلردن بعضاری‌ده یازی‌یی کوچك برسپت ، بربارداق ویابونلر کبی هرهانکی کوچك برشیئك اوجنه ربط ایدلمش برقورشون قلمی ایله یازارلر . کندیلری اوشیئه تماس ایدرلر ، ماصه‌لرده‌اولدیغی کبی تحریك‌ایلرلر ، قورشون قلمی کندیلکندن یازی یازار . بوصورتله یازلمش برچوق اشعار ، ادبی‌پارچه‌لر ، حتی جلدلر طولوسی کتابلر واردر . بوطرز ایله اشعار یازان (قارقاسون) محکمه‌سی رئیس ثانیسی موسیو (تیولئون ژوبر)ك مه‌دیوم اولمی روایتی‌فرانسه عدلیه نظارتنده‌کی آمرلری طرفندن توبیخی انتاج ایتمش ، حتی ایش ،عزلی‌درجه‌سنه وارمش ایدی . لکن اوصره‌ده‌فرانسه‌قرالی بولنان‌اوچنجی‌ناپولیون‌ده اسپیریت اولدیغندن موسیو (ژوبر)ی حمایه‌ایتمش ، عزل تهلکه‌سندن قورتارمشدر .

شوراید قدر تعریف ایتدیکمز مه‌دیومارلك نادر بولنان نوعندندر . اکثریسی (ماصه‌مه‌دیومارلری) ، یاخود تعبیر مخصوصیله (تیپتولوغ مه‌دیومار) در . یعنی بزچه‌ده معروف اولدیغی اوزره ماصه‌لره متعدد ، منتظم ضربات اوردیرمق صورتیله واسطه و مخابره اولانلردر . لکن شوراسی نظر دقتدن دور طوتمامالیدرکه بوصوك مه‌دیومارلرك ضعیف ، قوتلری الك زیاده محدود بولنانلردر .

بونلردن بشقه « طوغریدن طوغری‌یه‌یازی استحصال ایدن مه‌دیومارده موجوددر . ایشته بونلر الك قوتلی مه‌دیومارلردر . طوغریدن طوغری‌یه ارواح طرفندن یازلمش یازی استحصال

ایتمك ایچون درلودرلو اصولار واردر . بوش بر کاغد آلنیر ، حاضرونك کوره‌جکی بر یره قونور ، اوکاغد کندی کندینه ، قلمسز یازی ایله طولار . بوکاغدی اولجه دقتلی معاینه ایتدکدن صوکر ، برز ایله اورتمك ، یاخود بر صندوقچه درونینه قویوب کیدیله‌مك‌ده قابلدر . الکمشهورمه‌دیوملردن بارون (کولدنشتوبه) نك بویوله فوق‌العاده موفقیتلری واردر .

طوغریدن طوغری‌یه یازیلان یازیده قوللانیلان اصولاردن بری‌ده هم‌کاغد ، هم قورشون قلمی استعمالیدر . بو کاغد برینه آردواز تختەسی ، طاش قلم قوللانقله‌ده اوله‌بیلیر .

ارواحی کورن مه‌دیوملرده شایان تذکار زمره‌دندر . بونلر جلب اولنان ارواحی کورورلر ، اشکالنی تعریف ایدرلر ، مثلا بر آدم ایکی سنه اول وفات ایدن بر آرقداشنك روحی کلدیکی خبر ویرلدکده او آرقداشی . بر حیات ایکن هیچ کورمه‌مش . طانیمامش اولان مه‌دیوم روحی‌شکل سابقنده‌مجسم برحالده‌کورور ، اشکالنی تمامی تامنه تعریف ایدر . او آدمده بو تعریفاتك حقیقته مطابقتنی تصدیق ایدرمش .

بوراده تدقیقه شایان بر نقطه واردر . بالفرض اسپیریتلردن برینه بوکا دائر شویله بر سؤال ایدرسه‌کز :

— ناصل اوله‌بیلیر ، بر وفات ایتدکدن صوکره اشکال وجیهه مزی ، مثلا : حین وفاتمزده مالك بولندیغمز بم بیاض صقالی وسائره‌یی‌ده محافظه ایدرمیز ؟

شویله بر جواب آلیرسکز :

— خیر . لکن ارواح اقربا واوداسی طرفندن طانینه‌بیلمك ایچون او شکلده تجسم ایدرلر ، تاکه مه‌دیوم آنلری کوروب‌ده آکا توفیقاً تعریف ایتسون .

شوراده ده کندیلکندن بر سؤال وارد اولور :

— مادام‌که ارواح خوشلرینه کیدن شکلی آله بیلیورلر ، حضوری ادعا اولنان روحك مطلقا او روح اولدیغنی کیم اثبات ایده‌جك ؟

ایشته بر سؤاله اسپیریت مقنع بر جواب ویره‌من . یالکز دیرکه :

— زی آلدانمغه نه مجبوریتی اوله‌بیلیر ؟

بویله برملاحظه‌هیچ‌برزمان تمامیله‌منطقی اوله‌ماز . واسپیریتیزم حادثاتنك اسبابی هنوز مجهول بولندیغنی برکره دها اثباتدن بشقه بر شیئه یارامار .

برطاقم مه‌دیوملرده ارواح اموانك کندی وجودلرینه‌داخل اولدقلرینی ادعا ایدرلر . وجودلرینه بر روح نفوذ ایتدیکی زمان اشکال وجهه‌لری تحول ایدر ، کندیلری غریب غریب طورلر طاقیرلر . حال استغراق‌دنیان حاله کلیرلر . اوحاله هرسوزلری ، هرحرکتلری اوروح طرفندن امر اولنیورمش .

بونلر تجربه‌یه باشلاله‌جقلری زمان بروضع منتظرانه اخذ ایدرلر ، روحك کلوب‌وجودلرینه نفوذ ایتمسنی بکلرلر . برمدت صوکره وجودلری عمود برمحوره مربوط ایمش کبی ارتجاجه باشلار . بردنبره برحرکت اختلاجیه‌یه دوچار اولور ، آن واحده اشکال وجهه‌سی تبدل ایدر .

چوق کره ارکك مه‌یومك کندینه نفوذ ایدن روح قادین اولدیغندن صداسی‌ده تبدل ایدر ، قادین صداسی کبی اولور . بعض کره مه‌یوم قادینه نفوذ ایدن روح ارکك بولندیغندن قادین طبقی ارکك کبی قونوشور . روایته کوره سس‌ده اوروحك برحیات ایکن مالك بولندینی سسه بکزرمش . اکثریا مه‌یوم جاهل اولدینی حالده جسمنه کیرن روح برعالمك روحی اولور ، اوزمان اوجاهل مه‌یوم اك مغلق مسائل فنیه‌دن بروقوف تام ایله بحث ایدر . یاخود مه‌یوم اجنبی برلسانه قطعیاً واقف بولنمدینی حالده وجودینه کیرن روح هرهانکی لسانی بیلیور ایدیسه اولسانله سربست سربست افاده مرام ایدییور .

بتون بونلر پك غریب شیلردر . فقط پك بیوك عالملر ، متفننلر تحقق وقوعنی مشاهده وتصدیق ایتمشلردر . مثال اولهرق انکلتره حقوق شناسلرندن واك مشهور حکماسندن مستر (سر - جنت قوقس) ك برأثرنده ذکر ایتدیکی برمشاهده‌یی نقل ایده‌لم . بو مشاهده‌یی (روسل والاس) کبی بیوك برعالم ده تصدیق ایدییور . (سرجنت قوقس) دییورکه :

« هیچ برتحصیل وتربیه کورمه‌مش اولان مه‌یوم بردستکاهدار کوردم که استغراق حالنده بولندیغی زمان برطاقم فیلوسلر ایله عقل و منطق ، قوهٔ ارادیه و سائر خصوصات حکمیه‌یه دائر مباحثده بولنور . آنلری عادتا الزام درجه‌سنه کتیردی‌کند - یسنه علم روح و فلسفه‌یه عائد اك مشکل ، اك مغلق سؤاللری ایراد ایتدم . جمله‌سنه معقول ، حائر قوت جوابلر آلدم . هم ده

جوابلری ادیبانه ، اصطلاحات علمیه‌یی حاوی بر اسلوبده ویرییوردی .

حالبوکه بنه‌عین آدم بر چاریك ساعت صوکره حال استغراقدن چیقوب‌ده ، حال طبیعیسنه رجوع ایتدیکی زمان اك عادی ، اك بسیط بر مسئلهٔ حکمیه حقنده صوریلان اك قولای سؤاله جواب بولمقدن عاجز ایدی . فضله اولهرق‌ده کندیسی حال طبیعیده ایکن اك بسیط افکارینی شرح ایچون بیله مناسب کلمات بوله‌بیلمك اقتدارندن محروم بولنیوردی . »

بو قدر معروف ، مشهور حکما وعلمانك یالان سویله‌میه‌جکی ساخته‌کارلق ارتکاب ایله‌میه‌جکی میداندەدر . او حالده بو قبیل مه‌یومارلرده احوالی آریحه شایان تدقیقدر .

مه‌یومارلرك دها پك چوق قسملری واردر . « مهم مه‌یومار » ، « سائر فی المثام مه‌یومار » . « مداوق مه‌یومار » . رسام ، موسیقی شناس مه‌یومار و سائره . بتون بونلری برر برر ایضاح ایتمك مثاللر کتیرمك ایچون آریحه بر جلد یازمق اقتضا ایله‌یه‌جکی وذاتاً پك جائز اهمیت بولمدینی ایچون صرف نظر ایدییورز .

مه‌یومارلرك دها بشقه بوله تقسیماتی وارسه‌ده عمومیت اعتباریله هپسی ایکی یه تفریق ایدیله‌بیلیر . برقسمنك حصوله کتیردیکی آثار صرف مادیدر ، قسم دیکرینك ایسه معنوی وعقلیدر .

معمافیه شوبحثی قپامه‌دن اول مه‌یومار حقنده دها اساسلی برفکر پیدا ایدلك اوزره اك ایلری کلن متفنن وعالملر طرفندن تصدیق ایدلش برقاچ مثال ایرادینی مناسب کوردیورز . بالخاصه

تمثل ارواحه تعلق ایدن آتیده‌کی مکتوب شایان دقتدر . پارسده انتشار ایدن (رەوواسپریت) نامنده‌کی اسپیرتیزم رسالهٔ نیم ماهه‌سنه (نیویورق) شهرنده بولنان بر بحریه‌لی طرفندن یازلمشدر.

ایشته مکتوب :

« الآن (نیویورق) لیماننده و(فلور) واپوری درونندەیم. بنه بوواپوردن (باتراوف‌لایت) نامنده‌کی اسپیرتیزم غزته‌سنه برمکتوب یازمش شایان دقت برمەدیومك آدره‌سنی ویرمسنی رجا ایلمش ایدی . غزته‌دن بنی نیورق میدانده (قلیتون) جاده‌سنده ۱۶ نومروده ساکن میستر (هانری لافروا) یه مراجعت ایتمکلمی توصیه ایتدیلر .

[میستر هانری لافروا قنادا متقاعد ضابطاندن ایدی .] بوذات غایت نازك براسپریت‌در . کندیسی ذاتاً بارسده معروفدر. بنی میستر ومیسیس (قافره‌ی) زدینه کتوردی . بوفاری فوجه تمثیل وتجسیم ارواح خصوصنده‌کی اقتدارلری الله معروف مەدیومار ایدی . بناءعلیه روایت اولندیغی اشیادیکم بوغریب حادثاتی یقیندن وبالذات تدقیق ایتمکلکم ایچون فرصت ظهور ایتمش ایدی .

بومەدیومارله اجرا ایله‌دیکمز تجربه‌ده اون درت کشی حاضر ایدك . بولندیغمز صالون واسع وساده‌جه مفروش بردائره ایدی. حاوی اولدیغی اشیا ومفروشاتده مەدیومك تجربه اثناسنده اوزرنده اوتوردیغی صندوق ایله ایکی قنپه ، قورولەرق ، چالینان برموسیقی آلتی ، ایکی کیتاره ، ایکی دف ، ایکی زیل ،

کوچك جلالی برماصه ، چین ایشی برشمسیه ودیوارده آصیلی برلامبادن عبارت ایدی . شمسیه آچیق اولدیغی حالده‌مەدیومك اوتورمه‌سنه مخصوص اولان صندوقك طیالی بولندیغی دیوارك قارشیسنده‌کی دیواره صاپلندن بر چوی‌یه ربط ایدلمش ، لامباده بونك آرقه‌سنده اولمق‌اوزره دیواره آصیلمش ایدی. لامباصورت مخصوصه‌ده اعمال ایدلمش باسکوللی بر شیئدی . بو باسکوللك اك جزئی حرکتی ، عادتا اهتزازی لامبانك ضیاسنی ایجابنه کوره تزیید ویا تنقیص ایدر . ضیا شمسیه‌نك ایچه نسجی آره‌سنده آز چوق قوتلی اولەرق انتشار ایلردی . لامبانك باسکولنی حرکت ایتدیرنده ارواح ایدی . یعنی کیمسه طوقونه‌دن کندی کندینه آچیلیر ، یاخود قپانیرایدی . سقفك اورته یرنده درت هوافازی لامباسی آصیلی ایدی .

هر شیئی کمال اعتنا ایله کوزدن کچردم ، المله معاینه ایتدم ؛ حاضر بولنانلرك کافهٔ جدی ، سن کاله ، حال و قیافتاری جالب اعتماد ذوات اولدیغنی مشاهده ایلەدم ، اوزون اوزادیه تفتیشدن صوکره بر حیله پایله بیلمك احتمالی اولمدیغنه قناعت کتیردم و اساساً هر کوره‌جکمی منطق دائره‌سنده‌تشریح و تدقیق ایتمکه‌ده قرار ویردم .

آلدن صوکره تجربه‌یه باشلادق . همپز ، مەدیوم اولان مادام‌ده داخل اولدیغی حالده بر حلقه تشکیل ایدرك اوتوردق . غازلری سوندیردیلر . فی‌الحقیقه بوایلك تجربه قراکلق برجلسه‌ده اولەجقدی . بویله قراکلقده ایکن دائراً مادار یکدیکرمزك الرنی

طوتیوردق ، عادتا بر زنجیر تشکیل ایدییوردق. آرەدن بك آز برزمان کچدی، یوقاریده ذکر ایتدیکم آلات موسیقیه کندیلکلرندن وهپ بردن آهنك ایله چالمغه باشلادیلر . بر آز صوکره کندی کندینه هواده طولاشدقلری . بعضاً دیواره چارپدقلری ، بعضاً اطرافزده قوشدقلری ، بعضاًده باشمزه قوندقلری حالده او آهنك غریبه دوام ایدییورلردی .

بو آهنك اثناسنده تشکیل ایتمش اولدیغمز حلقەنك اورته یرنده نورانی بر کره کوروندی . دیزلرمن اوزرینه بر طاقم اللر طوقوندی . حال بوکه اولجەده سویلدیکم وجه ایله بز هپمز یکدیکرمزك اللرینی طوتمش اولدیغمزدن دیزلرمزه طوقونان اللرك رفقامزك اولمسی امکان خارجنده ایدی .

لامباری تکرار یاقدق . بو قدر کورولتی ، پاطیردی اچمش اولان آلات موسیقیەنك بنه اولکی یرلرنده اولدیغنی کوردك . حاضرون‌ده هپ یرلرنده اوطوریيورلردی . کندی کندیمه اویله تخمین ایدییوردم که شاید قراکلقده اولان بتون او کورولتیلری انسانلر یاپەجق اولسه ایدی لااقل سکز کشی لازم ایدی . فی‌الواقع او آلاتی او قدر سرعتله هم چالمق ، هم ده اوطەنك اچه سرتغ اولان طاوانه وارنجه‌لرطرفنه طولاشدیرمق بلکه سکز کشینك‌ده کاری دکلدی . حال بوکه اوطه زیفری قراکلق اولدیغندن بونی یاپانلر اکر انسان ایدیسه بربرینه چارپمالری دائرهٔ امکان خارجنده ایدی . ذاتاً بوقدر سریع ، کسکین حرکات یاپەجق آدمارك آیاق سسلری ایشیدلەمك‌ده قابلی؟

بوقراکلق جلسه تجربه‌سنك ختامندن صکره طوغریدن طوغری یه ارواح طرفندن یازیلان یازی تجربه‌سنه صره کلدی. میستر (قافره‌ی) بکا بیاض آغاچدن معمول چرچوه ایچنده ایکی سیاه آردواز تختەسی ، برسونکر ایله صو ویردی . اولا پارمغمی صویه باطردم ، آغزمه کتوردم. صو صاف‌وطبیعی ایدی. ایچنه هیچ برشی قاریشدیرلمامش ایدی . سونکری ایصلاتدم ، هرایکی طاش تختەنك ایکی طرفنی‌ده باشدن باشه کوزلجه سیلدم . تمیزلەدم . تختەلری‌ده کمال دقتله معاینه وبیاغی آردواز تختەلری اولدیغنه امنیت پیدا ایتدم .

مەدیومك تعریفی اوزرینه تختەدن برینك اوزرینه ایکی کوچك طاش قلم قویدق، صوکره اوبرتختەنی آنك اوزرینه تطبیق ایتدك. قلملر ایکی تخته آره‌سنده ، چرچوه‌لرك تماسی حسبیله حاصل اولان بوشلق ایچنده قالدی . کرك بن ، کرك مەدیوم وحاضرون‌دن دها ایکی کشی بو صورتله تهیهٔ قلنان تختەلرك اوستنه الریمزی وضع ایتدك .

برقاچ ثانیه کچر کچمز طاش قلملری تختەلر اوزرنده جیزیرتی ایشیدلمکه باشلادی . میستر (قافره‌ی) تختەلری یره دوشمه اوستنه ایندیردی، بتون حاضرون ایچه اوزاق برمسافەیه چکلدیلر . بنه طاش قلملرینك کندی کندینه یازی یازارکی حاصل ایتدیکی کورولتی پك واضح برصورتده ایشیدیلیوردی . کورولتینك بشقه بریردن کلمك احتمالنه مبنی بنه مەدیومك تکلیفی اوزرینه

جمعز صره ایله قولاقلرمزی تحته‌لره یاپشدیردق ، ینه جزیرتی اورادن طویولیوردی .

صوکره تحته‌لری کندی الله وحیله وارمی یوقمی آکلامق ایچون بیوك براهتمام ایله آچدم . هرایکی تحته‌نك یکدیکره مقابل کلمش اولان صفحه‌لر اوزرنده درلو درلو استقامتلرده جمله‌لر یازلمش ایدی . بونلر اولجه حاضرون طرفندن ذهناً ایراد ایدلمش سؤاللره آری آری جوابلر ایدی . باخصوص جوابلر صورانلرجه معلوم اشخاصك ارواحی طرفندن ویرلمش ایدی .

شمدی تمثیل ارواح تجربه‌لری یاپیله‌جق ایدی . اول امرده یوقاریده تعریف ایتدیکم وجه ایله دیوارده ، شمسه‌نك آرقه‌سنده بولنان باسکوللی لامبایی یاقدق ، اوته‌کی غازلری سوندردك . تمثیل ارواح خصوصنده مه‌دیوم اولان میستر (قافره‌ی) نك زوجه‌سی میسیس (قافره‌ی) باسکوللی لامبایه مقابل بولنان دیننده‌کی صندوق اوستنه اوتوردی . بزده میسیس (قافره‌ی) نك قارشیسنده آت نعلی شکلنده بر نصف دائره تشکیل ایدرك اخذ موقع ایله‌دك . یوزیمز قادینه متوجه ایدی . اورته‌مزده‌ده زوجی میستر (قافره‌ی) بولنیوردی .

بو حالده بر قاچ ثانیه انتظار ایتدك . دیرکن شمسیه آرقه‌سنده‌کی لامبانك ضیاسی آزالدی . بوده ضیانی تنظیم ایدن معنوی قوتلرك اوراده اثبات وجود ایتدکلرینه دلیل ایدی . بری طرفنده‌ده قارشیمزده طوران وذکری سبق ایتمش اولان آلت موسیقی غیر مرئی یرال قورمغه باشلامشدی . برآز صوکره مه‌دیومك باقی باشنده بر خیال پیدا اولدی .

بویی مه‌دیومدن قیصه بر قادین ایدی . باشدن آیاغه بیاضلر کیینمش ایدی . بر مدت اوراده طوردی . صوکره صندوقدن آریله‌رق تشکیل ایتمش اولدیغمز نصف دائره‌نك اورته یرینه قدر کلدی . اوراده توقف ایتدی ، اکیله‌رك بزه بر سلام ویردی ، کوزدن نهان اولدی . بو خیالی کوردیکمز مدتجه باسکوللی لامبانك ضیاسی دائما تحول ایدییور ، کاه پك خفیف اولیور ، کاه دها زیاده قوت کسب ایله‌یوردی . بعض کره ضیاسی او درجه‌ده قوتلی ایدی‌که تمثل و تجسم ایدن خیالك کوزلرینك ، چهره‌سنك صاچلرینك رنکنی ، حتی دیشلرینك بیاضلغی بیله کوره‌بیلمکلکمزه کفایت ایدییوردی .

لکن ضیا اك خفیف اولدیغی زمانلرده بیله کرك مه‌دیومك اوزرنده اوتوردیغی صندوقی ، کرك حاضرونك هر حرکتنی کوسترمکه کافی ایدی .

مارالبیان قادین خیالندن بشقه دها پك چوق ارواحك تمثلنی کوردك . ایکنجی بر قادین خیالی‌ده کورونوردی . بواولکندن دها اوزون ایدی اوده عین صورتله بر دنبره پیدا اولدی .

برمدت صندوق یانینده قالدقدن صوکره بزه طوغری کلدی . آره‌مزده اوتوران برمادامه تقرب ایتدی . آنی کمال محبتله در آغوش ایله‌دی ، کندیسیله باصبیاغی قونوشدی . مکر بوکورینن خیالی اومادامك برمدت اول وفات ایدن قیزینك خیالی ایمش . مادامده قیزینی طانیدیغی کبی ، حاضرونلدن برحیات ایکن کورنلردن برقاچی‌ده آکا بکزه‌دیکنی تصدیق ایتدیلر . قیزك خیالی برحیات

والده‌سیله بویله‌جه جزئی برمدت کوروشمه‌سنی متعاقب مه‌دیومك یانه عودت ایله‌دی ، اوده غائب اولدی .

اوچنجی کلن خیال بردلیقانلی ایدی . بوز رنکنده البسه کیبور کبی کورینیوردی . برقاچ سنه اول وفات ایتمش اولان بودلیقانلینك‌ده پدری بزم آره‌مزده بولنیوردی . پدرینك یانه طوغری کیتدی ، کندیسنه برشفقت‌فرزاندانه آثاری کوسترمدی . اوده صندوقه عودتله‌غایب اولدی . وفات ایتمش اولادینك‌خیالنی بویله قارشیلرنده کوزه‌ن ، کندیلریله کوروشن ابوینك آرتق کسب ایتدکاری حال تأثرٔ قولایلقله تصور اولنه‌بیلیر .

میستر ومیسیس (قافره‌ی) ه بنی کتورمك لطفنده بولنمش اولان موسیو (هاری لاقروا) ده بزمله برابر ایدی . اوده وفات ایتمش افراد عائله‌سندن ایکیسنك خیالنی کورمکله مسرور ومتأثر اولدی . بری ارکك قرداشی ایدی . دیکر خیالی کبی یانمزه کلدی ، التفاته‌بولندی . اوکیدرکیتمز موسیو (لاقروا) نك دها عنفوان شبابنده ایکن بردرد بی امانك پنجه‌سنده زبون قالمرق ترك حیات ایتمش اولان زوجه‌سنك روحی کلدی . بونك خیالی دیکرلرندن زیاده آثار انسیت کوسترمدی . اولا زوجه‌سنی شاشدی ، بعده بکا توجه ایتدی . زوجینك محبی صفتیله انی اوزاتدی ، بله مصافحه ایتمك ایسته‌دی . قارشیمده طوران اوبم بیاض چهرهٔ انسانینك منظره‌سی ، النك اله خفیف ، صفوق وراطب تماس صوك درجه‌ده تأثرمی ، حیرتمی موجب اولدی .

بکا بو صورتله التفات ایتدکدن صوکره بنه زوجه‌سنه دوندی ،

برمدت قونوشدیلر . (غود بای) [یعنی الله اصمارلادق] دیه‌رك بزدن آیرلدی ، صندوقه طوغری طوغری یورویه‌رك نهان اولدی .

اپینو تبزم رسمارندن

کوریلیورکه بوتجربه جلسه‌سنده تصادف ایتدیکم حالات هم پك چوق ، هم فوق‌العادهٔ شایان حیرت ، هم‌ده ازهر جهت

حائز مکملیت ایدی . بونلردن صوکره کان روحارده قات قات دها غریب ، دها عجیب شیلر مشاهده ایدیلدی .

ارواحدن بری نه صورتله تمثل وتجسم ایتدیکنی بزه تفرعاتیله کوسترمدی . شویله که : اول امرده یك کوچك بر بیاض نقطه کوردك . او نقطه یواش یواش بیودی . ال قدر اولدی . دها بیودی عادی بر مندیل جسامتنه کلدی .

خارجدن برنفحه آنی صاللار کبی اولدی ، صوکره اورته یردن یوقاریيه طوغری قالدیری ، چادر کبی بر شکل الدی . او قدر بیودیکه جسیم بر چارشفه مشابه ایدی درکن چارشاف بر طرفدن آچلدی ، آلتندن بر قادین چیقدی . جمله‌مزه توجیه خطاب ایدرك سوز سویله‌دیکی کبی همپزه‌ده آیری آیری طبیعی وغایت خوش رایحه‌لی چیچکلر تقدیم ایتدی . الك زیاده بزی دوچار استغراب ایدن بو خیال ایدی . مراقبزی تسکین ایتمك ایچون تاصل صورت تمثلی کوسترمدی ایسه صورت غیابیده ارائه ایتمك ایسته‌دی . دیکر خیاللر کبی صندوقه طوغری کیتمیه‌رك بنه کوزمزك اوکنده غائب اولدی . طرز اغتیابی‌ده یك غریب ایدی .

اولا اوزرنده‌کی البسه ، چارشاف پارچه پارچه اولارق بره دوشدی . خیالی متمثل‌ده آنلره قارشدی . برده طاغینق طوران او پارچه‌لر برلشدی ، کوچولدی ، ایکی ال آیه‌سی قدر بر شی اولدی . تدریجاً کوچولمکده دوام ایتدی . اوفالدی ، اوفالدی ، بر نقطه حالنه کیردی ، او نقطه‌ده نهایت کورولمز اولدی .

منظورمز مشهودمز اولان حالاتی برر برر اوزون اوزادیه

تعریف ایتمکه ذاتاً ایجه اوزامش اولان مکتوبم مساعد دکلدر . بناءً علیه سوزی قیصه کسمکه مجبور اولیورم .

او کیجه‌کی تمثیل ارواح تجربه‌سنده اثبات وجود ایدن ارواح اون درت دانه ایدی . یعنی تام حاضرون عددنجه ایدی . یونلردن آلتیسی قادین ، دردی ارکك ، اوچی چوجق ، دیکری‌ده امریقا اهالیٔ اصلیه‌سندن بر وحشی ایدی . یونلردن اکثریسی حاضرون ایله عادتا مکالمه ایتدی . بر قسمی حاضر بولنانلرك افراد عائله‌سندن ایدی . بعضاری جمله‌مزه آیری آیری ترو تازه ، رایحه‌دار چیچکلر ، چیچك دمتاری تقدیم ایتدیلر . بو چیچکلر حقیقی ایدی ، حالا المزده‌در . حفظ ایدیبورز . یونلری بزه تقدیم ایدن ارواح صحرادن ، باغچه‌لردن قوپاردقلرینی تأمین ایتدیلر . بونی قبول ایتمیه‌جك اولور ایسه‌ك یالذات ، خیالات طرفندن اعمال ایدلدیکنی تصور ایله‌مك اقتضا ایدرکه دیکر فرضیه قدر عقله یقین دکلدر .

تجربه جلسه‌سی دوام ایتدیکی مدتجه آلت موسیقیه غیر مرئی برقوت طرفندن قورولمقده ، کندی کندینه چالمقده ، باسکوللی لامبانك ضیاسی‌ده متمادیاً تحوله اوغرامقده ایدی . تجربه‌لره باشلامدن اول دوشمه‌تخته‌لرینی ، صندوقی ، صالون ایچنده‌کی کافهٔ اشیای برر برر معاینه ایتمشدم . نظر دقتمی بر آن اوزرلرندن آیرمادیغم قپولر قطعیاً آچلمادی . هنوز کنج ، قوتلی ، صوك درجده مدقق بر آدم ، هرشیئه قولای‌قولای اینانمام . تدقیقات موشکافانه نتیجه‌سنده پیش انظارمده جریان ایدن احوالك برحیله

نتیجه‌سی اولمدیغنه صورت مطلقه وقطعیه‌ده قناعت حاصل ایتمش ایدم . ذاتاً قوهٔ باصره، سامعه ولامسه‌مله حقیقت اولدیغنی مشاهده ایتدیکم خصوصاتی دیکر رفقامده کورمشلردر .

مه‌دیوم‌میستر (قافره‌ی) اوتوزیاشلرنده بر آدمدر، بودرجه‌لرده خارق‌العاده بر قوهٔ معنویه‌یه مالك بولنان زوجه‌سی ایسه آنچق یکرمی بش یاشنده واردر . سیارنده آثار خلوص و جدیت رونمادر . برده‌اسپیریتیزم تجربه‌لرینی منحصراً صنعت اتخاذایدنمش آدملر دکلدرلر . »

« آ . تەیناق »

بالاده مه‌دیومار صره‌سنده تعداد اولنان و ارواح امواتك وجودلرینه نفوذ ایدن کیسه‌لرك احوالی شایان تدقیقدر . بونلر میانده مادام (هوغودالەزی) نامنده قادین بالخاصه ذکر اولنمیدر . بو قادینك احوالی اوزرنده صورت مخصوصه‌ده تدقیقاته بولنمش اولان محرر (پیپر ژانه ایکی اوچ سنه اول (رود اسپیریت) مجموعه‌سنه نتیجهٔ تدقیقاتی یازمش‌ایدی . (پیپر ژانه) دیورکه :

« مادام (هوغو دالەزی) مکمل بر مه‌دیومدر . وجودینه نفوذ ایتمك ایسته‌ین ارواحك خدمتنه اماده بولنور . مومی‌الیها واسطه‌سیله (الیان) ، (فیلیب) ، (گوستاو) نامنده بولنان روحلر و دها پك چوق اموات بر چوق بیاناتده بولنمشلر، یازیلر یازمشلردر . بو قادینك شایان حیرت بر خاصه‌سی‌ده ارواحه‌یالکز یازی یازمق ایچون قولنی ، النی دکل ، هردرلو افعال و حرکات ایچون بتون اعضای وجودینی ، سوز سویله‌مك ایچون کندی

آغزینی اعاره ایدر . کندی شخصیتی بوسبتون زائل اولمق درجه‌سنه کلیر ، دماغی کاملاً کلن روحك سویهٔ عرفانیله متناسب بر حال کسب ایدر .

مادام(هوغو دالەزی)بتون بوخارق‌العاده شیلری کوسترمك ایچون کندیسنی برآز تنویم‌ایتمك کفایت ایلمکده‌در . بونك‌ایچون کندیسیله تجربه‌یاپیلەجنی زمان برمانیاتیزمه‌جیه احتیاج واردر . مانیاتیزمه‌جی قادینی اوبوتور . نوم‌صنعینك ایلك دقیقه‌لرنده مادام (دالەزی) برمدت ینه کندی نامنه سوز سویلر . یعنی‌شخصیتی هنوز غائب اولمامش اولور . صوکره بردنبره کندیسنده برتحول فوق‌العاده‌حصوله کلیر . چهره‌سنه ناکهانی براختلاج ، وجودنده عصبی برحرکت اولور ، مادام (هوغودالەزی) بوسبتون دکیشیر . آرتق اوقادین دکلدر . کندیسی بشقه برینك نامنه ، آنك اراده‌سیله حرکت ایدر . ایشته اوزمان مادامك وجودینه بر روح نفوذ ایتدی دینیر .

بورو حده مبادیاً وجودنده‌قالماز ، برمدت صوکره اوکیدر ، بشقه‌سی کلیر . مثلا ایلك‌وجودینه کیرن (الیان) نامنده‌برقیزدر . اوزمان طرز تلفظ دکیشیر ، بردرجه‌یه قدر خیرچیناق کوسترر . کندیسنه ناز کانه معامله ایتمك لازم کلیر . پادیهی حرکتلر ، سویله‌دیکی سوزلر وقتیله‌وفات ایدن اوقیزك حرکاتنه ، سوزلرینه مشابه بولنور .

اوقیزك روحی مادام (دالەزی) نك وجودندن مفارقت‌ایدر ، قادینده ینه برحرکت براختلاج عصبی کورولور ، بام بشقه‌برتحول

حاصل اولور ؛ تابلو بوستون دکیشیر . بو دفعه کان روح فیلیپ ، یاخود موسیو (تەتار) نامنده‌در بونلر توتون ، شراب ایچمك ایستر. قادین حال‌طبیعیسنده قطعیاً توتون ایچمز وایچه‌مزکن عادتا قرق بیلق تریاکی کبی سیغاره‌ایچر . دوماتی صاورر . بنه حال طبیعیسنده ایکن بنیمسی برنهایت ایکی قدح شرابه تحمل ایده بیلدیکی حالده او صره‌ده عادتا عیاش کبی قدحلر بربرینی ولی ایدر .

بونی متعاقب (آبەژه‌رار) نامنده بر پاپاس کلیر . بوده مادام (داله زی) نك آغزندن وعظ و نصیحته قالقیشیر ، انجیلدن ، اوته‌دن بریدن مادامك قطعیاً بیلمدیکی بر طاقم مزامیری ، فلانی آکلاتیر .

دیرکن موسیو (آستەر) اسمنده بر اولونك روحی قادینك وجودینه نفوذ ایدر ؛ بو آدم غایت غوغایجی ، شمامه‌جی برشخصدر کوچ بلا دفع اولور . بو دفعه‌ده اوچ یاشلرنده بر قیز کلیر . آننه‌سنی ، باباسنی ، قرداشنی ایستر . اویناتار طورور . تلفظی‌ده‌ده او یاشده‌کی چوجقلرکگندن فرقلی دکلدر . چوجق بر‌درلو آیرلمغه راضی اولماز .

نهایت اوکیدر ، کوستاو کلیر . آیشه‌نك اصل کوستاوك کلیشی موجب ممنونیتدر . بوروح مادام (داله‌زی) نك وجودینه‌نفوذ ایتدیکی زمان خارق‌العاده شیار کوستر . کندیسی برحیات ایکن رسام مکتبنه دوام ایدیوردی . بعضاً مادامك ایله‌ابی کوتورسمار یاپار . حال‌بوکه مادام اساساً رسم بیلمز . عالم ارواحك حالتی

آکلاتیر ، اوزون اوزادیه تعریف ایدر . شاید بردها دنیایه کلیرسه صنایع نفیسه مکتبنه دوام ایده‌جکمی ، مکمل برر سام‌اولمغه چالیشه‌جغی سویلر . بوکی سطحی ، هوائی بر قاچ شیلر دها سویله‌دکدن صوکره صاووشورکیدر .

کوستاوی متعاقب (استوپ) نامنده برشاعرظهورایدر. بواطوار واقوال حزینانه‌یه‌مالکدر، آهنکدار برصدا ایله‌درکه : (روحمك محتمه احتیاجی واردی ، یرینه آرادم ، آرادم ، سودجك سویله‌جك کیمسه‌یی بولمدم. بر آز دها زیاده وقتم اولسه‌ایدی . سزه بوسوزلری نظماً سویله‌جکدم . بك اعلا حس ایدییورم‌که سوزلرم منثور ایکن قوتنی غائب ایدییور .

لکن وقت کچ اولمق حسبیله اقصر طریقی اختیار ایله‌دم . اللهه اصمارلادق .) آرتق بونك اوزرینه ایچه بورولمش اولان مه‌دیوسی اویاندیرملی . قادین کندینه کلیر کلز ، بنه مادام (هوغو دالنه‌ری) اولور .

شارل ریشه وديگر بر چوق متخصصار طرفندن تعریف اولندیغی وجه ایله نوم صنعی حائزه سائر فی‌المثلمرده کوریلن بر چوق حالت بوکا مشابهدر . اویویان شخص عین صورتله بشقه کیمسه‌لر نامنه حرکت ایدر .

فقط بو نوع مه‌دیومارك هپسی مانیاتیزمه ایدیله‌رك بو حاله کلمکه محتاج دکادر . اکثریسی کندیلکندن بو حالی اکتساب ایدرلر . فقط آز چوق‌ده اضطراب ، زحمت چکرلر .

آمریقاده (بوستون) شهرنده بولنان میسیس (پیریس) اسمنده‌کی

مه‌یوم بویله‌در. باشلانغیجده صاچلرینی چکر ، طاغتیر، اضطراب ایله آه واینن ایدر . الاری بتون وجودی قیورانیر ، صارصیلر ، حاصل دهشتلی بر زحمت چکر . بو حالك ایکنجی دوره‌سنده بر درجه‌یه قدر سکون کسب ایلر . همان ارواحك نفوذی باشلار . علی‌العماده دقتور . (فی‌نوی) نامنده بر طبیب کلیر ، میسیس (پیپرس) ك آغزیله ادارهٔ کلام ایدر . بعضاً دقتور (فی نوی) یالکز کلیر. برابرنده دیکر ارواح‌ده بولنور. کندیسی آنجق آنلرله استشاره ایله‌دکدن صوکره میسیسك وجودینه داخل اولور .

لکن اصل استغرابی موجب اولان حال شودرکه بعض کره مومیالیهانك وجودینه عین زمانده ایکی ، حتی اوچ روح نفوذ ایدییور . بری کندیسنه صاغ ایله یازی یازدیریور . دیکری صول ایله . اوچنجیسی آغزندن ایراد مقال ایدر . ایشته بو اوچ ایش عین زمانده‌اولیور . دیلیله سویلدیکی ، صاغ و صول ایله‌یازدیغی شیلر هپ بشقه بشقه بر بریله مناسبتی اولمیان مثلا : فلسفه‌یه متعلق سوزلر سویله‌دیکی آنده صاغ الی شعر یازار ، صول الی ده‌روحك اقرباسنه خطاباً بر مکتوبنی قارهلار .

بر انسانك عین زمانده بویله آیری آیری اوچ ایش یاپمسی حال طبیعیده امکان خارجنده اولدقدن بشقه اساساً بوقادین حول ایله یازی‌یازامازکن ارواحك نفوذی آنده‌پك کوزل‌یازه‌بیلیور.

میسیس (پیپرس) حقنده غریب بروقعه نقل اولنمقده‌در . ۱۸۹۲ تاریخنده (ژورژ روبنصون) نامنده بر آووقات وفات ایتمش ایدی. بو آدم حیاتنده‌فلسفه و ادبیات‌ایله اشتغال‌ایتمش اولمقله

برابر دینمز ایدی . بودنیادن بشقه برعالمك موجودیتنه قائل دکلدی . وفاتندن ایکی سنه اول صمیمی رفقاسندن بریله حیات وممات حقنده قونوشدقاری صره‌ده دیمش که :

— شاید بن‌سندن‌اول اولورسم ، سن‌ده برحیات قالیرسه‌ك وموتدن صوکره بشقه برحیات اولدیغنی کورورسه‌م . نه‌یاپوب یاپوب بونی اثبات ، سنکله محاربه‌یه چالیشه‌جغم .

ایشته بو آووقات وفات ایتدکدن درت آی صوکره میسیس (پیپرس) (ژورژ روبنصون) ك صمیمی رفیقنك خانه‌سنده اسپیریتیزم تجربه‌لری یاپیوردی . وجودینه داخل اولان‌ارواحدن بری (روبنصون) ك روحی اولدیغنی‌بیان ایتدی. دوستی ایله‌قونو- شدی ، آره‌لرنده کچن و یالکز آکا معلوم اولان بعض اسراری ذکر ایدرك کندیسی روبنصون اولدیغنه دوستی اقناع ایله‌دی . بو نوع مه‌یومارده اکثریا دائما عین روح نفوذ ایدر. بعضاً معروف ، مشهور بر شاعرك روحی اولور. (هلن اسمیت) نامنده‌کی قادین بو زمره‌دندر. بو مه‌یوم بدایتده (ویقتورهوغو) ایله انسیت ایتمکده ایدی . بو بیوك فرانسز شاعری (هلن اسمیت) له کوروشور ، نصایح و اخطاراتده بولنور. کندیسنه شعر یازاردی . یازیلان شعرلرده‌ده حقیقةً ویقتور هوغونك اسلوب بیانی کورولوردی . ویقتور هوغونك روحی (هلن اسمیت) ی هروجه ایله حمایه ایله‌ردی .

بوحال بش آی دوام ایتدی . بشقه هیچ برروح کلمزدی. صوکره تقریباً برسنه‌لك مدت اثناسنده (لئوپولد) اسمنده

برروح چیقوب گلش ، (هلن) ی ازعاج ایتمکه باشلامش .
هلن وقتیله بولئوپولد ایله بر طاقم کیزلی مناسباتده بولنمش ایمش
بودفعه کلوب کندیسنه مسلط اولمش ، (ویقتورهوغو) نك روحی
هانی آکا قارشی مدافعه ایدییور ایسه ده تأثیر کافیسی کوریله میوردی .
عادتا بوایکی روح ارهسنده برمجادله باش کوسترمش .

بودورهٔ مجادله کورنلرك روایته کوره پك غریب ایدی .
ویقتور هوغونك روحی اوراده حاضر بولندیغی زمان (هلن)
ساکن ، مستریح ایدی . بردنبره برروح کلیر ، وجودینی خبر
ویررمش بوده لئوپولدایدی . لئوپولدهیچ وقت غائب ایمکسزین
دیردیکه : « بن بوراده یالکزم ، بورانك صاحبی بوکیجه بن
اولهجغم . » اوزمان ایکی روح آرهسنده مجادله چیقاردی .
ویقتور هوغونك روحی ایله لئوپولدك روحی یکدیکرینه غلبه
چالمغه . نفوذلرینی بوروتمکه صرف مساعی ایدرلردی . بر طرفدن
ویقتور هوغو هلنك اوباتیق طوردیغی ایسته دیکی حالده دیکر
طرفدن لئوپولد آنی اویوتمق ایسترمش .

هلنك بویوزدن چکدیکی اضطراب ، سویله دیکی آغیر سوزلر
حاصلی هیچ برشئ لئوپولدی فکرندن واز کچیره مزدی . هرکسی
تعجیز ایدردی . حتی برکره اوزرنده اولوردینی صندالیه یی چکه رك
آلتندن آلدینی کبی زوالی هلن یره دوشمش ، دیزندن یاره لانمشدر .

ایشته لئوپولد بوصورتله هلنله ، ویقتور هوغو ایله اوغراشه
اوغراشه غالب کلش ، ویقتور هوغویی بوستون آره دن چیقه ره رق
هلنه تمامیله حاکم قالمشدر .

متفننلر بوکبی حالاتك وقوعه کلدیکنی تصدیق و قبول
ایتمکاری کبی بو مه دیومارك شعورنده آثار خلل بولنمدیغنی ده
تأیید ایله یورلر . لکن بو خصوصی ایضاح نقطه سنده اسپریتلرله
هم افکار دکلدرلر . اسپریتلر حقیقة ارواح اموات طرفندن
ایقاع ایدلدیکنه قائلدرلر . حال بوکه متفننلرك فکرینه کوره مه دیو-
مارد ضعاف شخصیت زاویه لرینه مالك اشخاصدر . حتی بعض
مه دیومارده ایکیدن زیاده شخصیت زاویه سی بولندیغنی ، بولنه -
بیلدیکنی بیان ایدییورلر . براز یوقاریده صاغ و صول الرله آیری
آیری موضوعلر حقنده یازی یازدیغی آنده بوستون بشقه بر
میخنه دائره ادارهٔ کلام ایده بیلدیکنی ذکر ایلدیکمز مه دیومك
شخصیت زاویه لری اوچ دانه اولمق اقتضا ایدر .

متصدر مزله ویا علیهده اولمامق اوزره بوکون اسپریتیزمك
به حاله بولندیغنی ، اسپریتیزم نه دیمك ، نه کبی احوالدن عبارت
اولدیغنی بلا تنقیدات ، یالا مطالعات قارئین کرامه ارائه ایتمك ،
بو مسئله حقنده کندی کندیلرینه بر فکر حاصل ایتملرینه خدمت
ایتمك اولدیغندن استطراد قبیلندن بالایه درج ایتدیکمز مه دیومارده
متعدد شخصیت بولنمسی نظریه سنی دها زیاده توسیعه لزوم کورمیورز .
چونکه اوتقدیر ده اسپریت حادثاتك وقوعنی انکار ایده مه مکله برابر
ارواح ایله مخابره اولندیغنه اثبات کافی کورمه مك ادعاسیله اینامق
ایسته میه ن اسپریتیزم خلافکیرانی مدافعه ایتمش اولورز . حال بوکه
بز اسپریتلرك نظریه لرینی تأیید ایده جك صورتده برسطر یازی
یازمدق . بناءً علیه خلافکیرانی مدافعه یه ده لزوم یوقدر .

[(نظریه‌لرینی) دیدیکمزه ایی دقت اولنمایدر . زیرا اسپیریتیزم زمره‌سنه داخل فرض اولان حادثاتی انکار ایدن ویا ایده‌بیله‌جك بر متفکر ، بر عالم یوقدر . بتون اختلاف نظریه‌ده‌در .] بز بومسئله‌ده بی‌طرفز ، بی‌طرفلغمزی‌ده محافظه ایتمك ایسته‌رز .

مه‌دیوملر حقنده‌برچوق ایضاحات ویردك. آنجق اسپیریتیزمك هرمبحثنده اولدیغی کبی بومه‌دیوملر مبحثی- ایچون‌ده مقصد لایقیله، اطراقیله تعایم وتعلم ایدلمك ایسه - جلدلر طولوسی کتابلر یازمق اقتضا ایدر . زیرا بونسبةً بك مختصر اثرمزی عالمه اسپیریتیزمی اوکرتمك ، تعلیم ایتمك ایچون یازمیورز . یالکز برفکر مجمل ویریورز . واقعا آتیده برچوق تجربه‌لر کوسترەجکدر . اثرك ختامنده اسپیریتیزمی تدقیقه میال اولدیغنی ، کندیسنده بویله‌براستعداد بولندیغنی حس ایدنلر اوزمان بالذات توسیع معلومات اپایه‌بیلیرلر. هرشعبهٔ معرفت اولدیغی کبی اسپیریتیزم‌ده اویله‌در . یعنی القباسی، قرائتی . دها واسع معلوماتی واردر . بونلرده قدمه قدمه ایلریله‌دکچه توسیعوا کتساب ایدیله‌بیلیر. مثلا بر لسانك القباسنی اوکرنمکله همان اولسانده اثر یازه بیلمك امکان خارجنده اولدیغی جهتله اودرجه‌یه وصول ایچون مدت مدیده لسانی تعلم وتدرس ایتمك لازم اولدیغی کبی اسپیریتیزم‌ده ، اویله‌بر مقصد تعمیق تعقیب اولنیورسه ، تتبعات جدیده‌یه محتاجدر .

اسپیریتیزمك بعض تجربه‌لری و بالخاصه ماصه تجربه‌لری همان هرکس طرفندن یاپیله‌بیلیر. وبعضلرنده بردرجه‌یه قدر آثار موفقیت کوریله‌بیلیرسه‌ده بو ، اسپیریتیزم ساحه‌سنده بیوك بر ترقی صایيله‌مز . هله اسپیریتیزمی تعمیق و تدقیق ایتمه‌مش اولانلر ایچون ساده بر اکلنجه‌دن بشقه بر شی اولهماز . ماصه‌لرك کندی کندینه حرکتی حد ذاتنده شایان حیرت بر شیدر ؛ لکن بو اسپیریتیزمك اك بسیط حادثه‌سیدر . مع مافیه بتون بساطتیله برار استعداد طبیعی‌یی حائز بولنمایانلر ، یعنی مه‌دیوم اولمایانلر بونی هیچ بروقت یاپه‌مازلر . قارئین کرام ایکنجی جلدمزده مندرج مشاهیرك تجربه‌لرینی کمال دقتله اوقورلرسه اسپیریتیزمك پك چوق غوامضنه وقوف پیدا ایده‌جکلرینی تأمین ایدرز . ذاتاً ختام بولمق اوزره بولنان بو برنجی جلدمزده ویردیکمز معلومات او تجربه‌لری آکلایه بیلمك ایچون زمینی تهیئه ایلشدر .

بنه صدده کلهلم .

بالاده مه‌دیوملر حقنده برچوق ایضاحات ویردیکمزدن بحث ایدرکن بو مبحثك جلدلر طولوسی یازی یازیله‌جق قدر واسع بولندیغنی سویلمش ایدك. واقعا اویله. لکن بزه شمدیلك بوقدری کافیدر . بناءً علیه مه‌دیوملرك قوت و استعدادلری نقطهٔ نظرندن بشقه درلو بر تقسیمنی ده کوستردکدن وغرابت خارق العاده‌سنه بناءً بعض مه‌دیوملرك شایان حیرت سیاحات خیالیه‌لرندن بر ایکیسنی تلخیصاً نقل ایتدکدن صوکره بو بحثی قپایه‌جغز .

برچوق مه‌دیوملری تعریف ایتدك. صوکره بونلرك وجوده کتیردکلری آثار حسبیله ایکی عمومی قسمه آریله بیلدیکنی سویله‌دك. بری تظاهرات مادیه‌یه واسطه اولانلر ، دیکری‌ده آثار معنویه و عقلیه کوسترنلر .

شمدی‌ده استعداد و درجه‌لرینه کوره آلتی قسمه آیریله‌بیله‌جکنی سویله‌جکز شویله‌که :

۱ — ماصه ، ساعت ، دکنك ، صندالیه وسائره کبی کوچك بر جسمی تحریك ایده‌بیلنلر .

۲ — حاضروندن برینك امرینه مطیع اوله‌رق متعدد تظاهرات کوستره‌ن مه‌دیوملر .

۳ — یه حاضروندن برینك امرینه تبعاً بشقه کیمسه‌لرك ذهننده طوتدیغی وکندیسنجه مجهول بر شیئی ، بر اسمی ، بر وقعه‌یی کشف ایدن مه‌دیوملر .

٤ — ایراد اولنان سؤاللره غیر ارادی جواب ویرنلر .

٥ — اسئلهٔ واقعه‌یه یه غیر ارادی فقط مفصل صورتده و بالخاصه تحریراً جواب ویرنلر .

٦ — جذبه‌حالنه کلدکدن صوکره اسرار وخفایای فوق العاده کشف ایدن ، سیاحات خیالیه اجرا ایدن مه‌دیوملر .

برنجی درجه‌ده کبی مه‌دیوملر ، اك ضعیف اولانلردر . قوهٔ معنویه‌سی فوق العاده توسع ایتمش اولانلرده‌ائنجی درجه‌ده‌کی مه‌دیوملردر . بونلرك جمله‌سنه‌متفوق دهابردرجه علاوه ایدیله‌بیلیرکه اوده تمثیل ارواح قوتی حائز اولانی مه‌دیوملردر .

شمدی بتون بودرجاتده کوریلان تظاهرات ، اسپیریتلرك نظریه‌سنجه انحق وساطت ارواح ایله‌اولیور . برنجی ، وایکنجی واوچنجی درجه‌یه قدر ارواحك وساطتی صرف خارجی برحالده قالیر . دردنجی ، بشنجی وآلتنجی درجه‌لرده ایسه روحك

مه‌دیومك وجودینه‌نفوذ ایتمش اولدیغی فرض اولونور . شوراسی‌ده سویلنمه‌یدرکه برمه‌دیوم ممارسه کسب ایتدکجه درجه درجه ترقی ایده‌بیلیر .

بشنجی درجه‌یه قدر اولان مه‌دیومارك پایه‌لری شیاره دائر شمدی‌یه دکین آز چوق معلومات ویردك . تمثیل ارواحدن مثاللر ایراد ایتدك . شوراده‌ده آلتنجی درجه‌ده‌کی مه‌دیومارك موفقیتاتندن بحث ایده‌لم .

بو درجه‌ده بولنان مه‌دیوملره هیچ بر سؤال ایراد ایدلز . مه‌دیوم کندیلکندن جذبه حالنه کلیر . اسپیریتاره کوره وجودینه هر هانکی بر روح نفوذ ایدر . مه‌دیوم آنك نامنه لاعلی التعیین ایسته‌دیکی شیئی سویلر ، یازار ، تصویر ایدر . بوتجربه‌لر دیکرلرك جمله‌سندن زیاده مراقی جالبدر .

بعضا مه‌دیومك سویله‌دیکی ، یازدیغی شیلر جلبلر طولیسی آثار تشکیل ایدر . ۱۸۵۳ تاریخنده (غوادالوپ) شهرنده بو صورتله یازلمش اولمق اوزره (جوانیتا) نامنده بر اثر نشر اولنمشدر .

بعضا مه‌دیومك وجودینه تاریخده مشهور بر شخصك روحی نفوذ ایدر . حیاتنده جریان ایدن وقوعاتی نقل ایلرمش . بعضاده سیارانده ، مثلا مریخده اقامت ایدن روحلردن بری‌کلیر . بوندن مریخك احوالنه دائر پك غریب معلومات آلنیر .

حتی بویله یرروحك وساطتیله مریخده تکلم ایدیلن لسان بیله قید وضبط ایدلمش . آتیده تشریح ایده‌جکمز بولسان حقیقة

تدقیق اولنمجق برشیء . کلماتی یر یوزنده قوللانیلان لسانلرك هیچ برینه بکزهمیور . لکن قواعد صرفیه‌سی فرانسز لسانینه پك یقین .

تاریخی اشخاصك اسپیرتیزم تجربه‌لرنده بعض وقایع حقنده معلومات ویردکلرینی متعدد صفحات کوستردکلرینی ارائه ایچون بالاده بالمناسبه اسمی کچن مه‌دیوم (هلن اسمیت) دن دها کوزل بر مثال اولهماز . یوقاریده بوقادینك ویقتور هوغودن صوکره (لئوپولد) نامنده برشخصك روحیله انسیت ومعارفه‌سی بولندیغنی ذکر ایتمش. بولئوپولد هرکس ایچون هویتی غیر معین برشخص مجهول مجابه‌سنده بولنمقده ایدی .

(هلن) حیلی زماندنبری اسپیرتیزم ایله اوغراشان مادام (ب .) نامنده برقادینك خانه‌سنده اسپیرتیزم تجربه‌لری اجرا ایتمکده ایدی بومادامك خانه‌سنده تجربه یاپیلدیمی . اولویتله (ژوزه‌ف بالسامو) نك روحی کلیردی . ژوزه‌ف بالسامو (قالیوسترو) نامنده‌کی آدمك اصل اسمیدر. بوکتابك مقدمه‌سنده اسمی سبق ایدن بوآدم تاریخچه معروفدر . فنون مکتومیه‌یه عائد برچوق موفقیاتی معلوم ومضبوطدر . اصلا ایتالیالیدر . اون آلتنجی لوئی‌نك زوجه‌سی اولان ماری آنتوانتة (لوئی) ایله ازدواج ایتمك اوزره پارسه کیتدیکی صره‌ده برشاتوده انجام حماتنك نه‌اولهجغنی بر باردادی صو ایچنده کوسترمش ایدی . ری آنتوانت اوصو ایچنده کندیسنك باشی هنوز ایجاد ایدلمه‌مش اولان ومؤخراً موجدینك اسمنه اضافتله (گیلوتین) نامنی آلان

BELEDİYE KÜTÜPHANESİ

برآلت ایله قطع ایدلدیکنی کورمش ایدی. بورالرینی وبوکتابك طوغری چیقدیغنی کافة تفصیلاتی ایله مقدمه‌مزده بیان ایتمشدك .

روایت اولندیغنه کوره بوحادثه وسیله‌سیله وقالیوسترو ، یاخود ژوزه‌ف بالسامو ، حائز بولندیغی قوة فوق‌العادة معنویه ومقناطیسیه نتیجه‌سنده قرالیچه ماری آنتوانت ایله غایت صیقی مناسبات پیدا ایتمش ایدی .

[رسمده کورلدیکی اوزره بعضاً معدنی برصدا قاتله‌یسی حالنی تولیده کافیدر]

بورالرینی خاطره کتیرمك (هان اسمیت) ك اثرینی ایضاح ایچون الزم ایدی . فی‌الحقیقه برکون مومی‌الیها مادام (ب .)

نك خانه‌سنده تجربه‌لر ايديلير كن سالف‌الذكر لئوپولدك روحى علنه صوطولو برصراحى كوسترمش ، ماری آنتوانته ژوزف بالسامونك ، ياخود نام ديگرله قالپوسترونك ارائه ايتديكى كأس كهاتى اخطار ايتمش ، ايشته بوندن لئوپولدك اصل‌ژوزف‌بالسامو اولديغى وتبديل نام ايتمش بولندیغى ا كلاشلمشدر .

مسئله برآز دها تعميق اولندقده هلنك‌ده ژوزدف بالسامو حال حياتنده‌دائما نفوذی‌آلتنده بولندیردیغى (لورنز فليچيانى) نك تناسخ ايتمش روحى اولنديغنه ، ياخود دها طوغريسى (لورنزا فليچيانى) نك روحى هلنه نفوذ ايلديكنه حكم ايدلمش لكن متعاقباً هلنه نفوذ ايدن روحك ماری آنتوانتك روحى اولديغى تظاهر ايتمش .

ايشته (هلن‌اسميت) بوصورتله مسلسل ويكديگرينه مربوط برچوق تجربه‌لر نتيجه‌سنده عادتا تاريخى برروملن وجوده كتيرمشدر .

بتون بوتجربه‌لرك كاه‌ماصه ، كاه‌يازى ، كاه خيالات ظهورى صورتيله‌اجرا اولنديغى‌ده‌سويلك لازمدر . (هلن) لئوپولدله وجوده‌كلن اثرنى پروفسور (فلورنوا) موشكافانه تحليل‌وتدقيق ايتمش ، بوبابده‌رايور شكلنده براثر وجوده كتيرمشدر .

بز طبيعى بورايوردن شواثرمزده اوزون اوزادیيه بحثه لزوم كورميه‌رك يالكز (هلن) ك وجوده كتيردیكى اثرينك بعض مهم نقاطنى تشريح ايليه‌جكز . تشريحاته كيريشمه‌دن اول خاطرمزه كلن برشيئى سويليه‌لم . بالاده‌مناسبت كله‌رك قالپوسترونك

بربارداق صو ايچنده حال وآتيه متعلق منظره‌لر كوسترديكنى ذكر ايتمش ايدك . صو ايچنده ، قيو ايچنده ، بلور ايچنده بويله شيلر كوسترمك فترن مكتومه صره‌سنده‌در . فقط مطلقااسپيريتيزمه داخل حادثاتدن معدود اولەماز . مع مافيه بعض كيمسه‌لرجه اوزمره‌يه ادخال ايدلمكده‌در .

حال بوكه بز بوناردن شمدیيه قدر هيچ بحث ايتمدك كه قارئين كرامجه بوبرقصور تلقى ايديله‌جكندن اربابى نزدنده (قريستا لومانس) يعنى (بلور ايله كهانت نامیله ياد اولنان بوشعبه‌دن‌ده (هلن اسميت) ك يازمغه موفق اولديغى شايان حيرت آثار حقنده‌كى تدقيقات وبياناتى اتمام ايلدكدن صوكره بحث ايلكى‌وعد ايدرز .

(هلن اسميت) ك رومانى‌اوقدر جالب‌نظر دقتدركه يوقاريدن آشاغيى‌يه نقل ايتمه‌جك اولسه‌ق بنه قارئين كرامه كلال ويرميه . جكندن امينز . غربى شودركه (هلن) ده كندى شخصيتندن ماعدا بری‌ماری آنتوانت ، برده‌ده معهود لئوپولد ، ياخود ژوزف بالسامو اولمق‌اوزره آيری آيری‌ديگرايكى‌شخصيت دها تجلى ايدييور .

(هلن) ژوزف بالسامو اولديغنى خبر ويرن لئوپولدى اون سكزنجى عصر ميلادیيه مخصوص قيافته ، اون آلتنجى لوئى موداسنده كورويور . اوزمان سيميا ايله اوغراشانلره مخصوص ، درلودرلو قابلر ، التار ايله طولو برلابورا توارايچنده بولنيور . [طبيعى بويله‌ده اولمق لازمدى ، چونكه ژوزف بالسامو مانياتيزم ، كهانت كبى ، فنون مكتومه‌دن معدود بالجمله

علمارلهده اوغراشیر هزار فن برآدم ایدی .] ژوزف بالسامو آرهده صرهده هلنك وساطتیله شعرده سویلاردی. فقط اشعارینك پك‌ده اوقدر برمزیت ادبیه‌سی یوقدی .

ژوزف بالسامو هلنك اغانه‌سیله یازی یازدیغی زمان املاسنك اون سکزنجی عصر میلادیسنده قوللانیلان املایه مشابه اولدیغی کورولیور . فی‌الحقیقه فرانسزجه‌نك املاسی بوایکی عصر ایچنده فوق‌العاده دینه‌جك مرتبه‌ده تحولات کچیرمشدر . بعضاً‌ده بنه وجودینه نفوذ ایتمش اولدیغی (هلن) ك آغزندن اولمق اوزره ایراد مقاله‌ده ایدردی . اوتقدیرده هلنك صداسنه شایان دقت برتحول حصوله کلیردی . سس قیصیق، قالین ودرینلدن کلیر کبی ایدی . تلفظنده‌ده ایتالیا شیوه‌سی واردی . طوروو ضعیفده‌ده برتبدل اولوردی‌که اوزمانکی حالی قالیوسترونك موجود بولنان رسملرنده‌کی طوره مشابه بولنوردی .

هان‌بالسامو نامنه‌موزسویله‌دیکی زمان آرتق فرانسزجه‌ده‌ه‌یجور بولنان . فقط‌بالسامو بك برحیات بولندیغی زمان مستعمل‌اولان برچوق اسکی کلمك استعمال ایدردی . (ژ) لری ایتالیانلر کبی (ز)‌دیه تلفظ ایدر ، هله‌ضمهٔ خفیفهٔ‌مقبوضه‌یی دائما ضمهٔ ثقیلهٔ مقبوضه کبی سویله‌یوردی .

بو تجربه‌لر اجرا ایدیلیرکن (هلن) ك ماغنه‌زیوم ضیاسیله برده فوطوغرافیسی آلنمشدر . ژوزف بالسامو بعضاً مراجعت ایدن خستهلره دلاجارده توصیه ایدردی .

پروفسور (فاورنوا) بوخصوصده‌کی تدقیقاتنده بعض غریب

نقطه‌لره تصادف ایتمشدر . (بالسامو) نك موزه‌لرده . اوتده‌ده بریده بولنان ال یازیلرینی بالتحری بولدیرمش و (هلن) نك‌الی واسطه‌سیله یازیلان یازیلری ایله مقایسه ایتمش ، حال بوکه شوایکی یازی آره‌سنده پك بیوك بر مشابهت بولنمامشدر . لکن دیکر طرفدن حین تجربه‌ده یازیلان یازی‌ده (هلن) ك جله‌جه معلوم اولان یازیسنه قطعیاً بکزه‌میوردی . اکر حقیقةً بالسامونك روحی کلیورسه یازیسی نه ایچون اسکی یازیسنه بکزه‌مسون. اکر یازیی صرف (هلن) کندیلکندن یازیور ایدیسه نه‌دن اصل یازیسنه بکزه‌مسون‌که بر انسان نه قدر تغیر ایله یازیسنی دکشه‌بیلمکه چالشیرسه چالشسون مرفق اولهماز ، بنه مطلق برمشابهت قالیر . شوراشی‌ده وارکه هلن یازیلری یازارکن هیچ بر تقیید ، تکلف آثاری کوسترمکسزین‌کلیشی کوزل اجالهٔ قلم ایدییوردی.

غریب نقطه‌لردن بریده لسان مسئله‌سیدر . بالسامو ایتالیان ایدی . تلفظده‌کی ایتالیان شیوه‌سی‌ده بونکله ایضاح اولنه‌بیلور . فقط مادامکه ایتالیان ایدی و ایتالیانجه‌یه واقف بولنیوردی، بو لسانده تکلم ایتمی‌ده اقتضا ایلاردی . بالعکس اولسانده صوریلان سؤاللره جواب اعطاسندن امتناع ایدییوردی . بونی‌ده (هلن)ك ایتالیانجه بیلمه‌دیکنه‌می عطف ایتملی ؟ (هلن) ك پدری بر چوق لسانه آشنا بر محار ایدی . ایتالیانجه‌ده بیلیر ایدی‌که قیزك بولسانه اغلب احتمالات‌اوله واقف بولنمسی لازمدی . ولوکه بیلمسه وجودینه نفوذ ایدن‌روح سویله‌یه‌جك، یازه‌جق، دکلی‌ایدی؟ آنیده‌کی کوریله‌جکی اوزره (هلن مریخ سیاره‌سنه طوغری بر سیاحت

ایلدیکی صره‌ده وجودینه نفوذ ایدن مریخ سکنه‌سندن بری نامنه غریب بر لسان سویله‌یور ، صوکره مریخده قونوشولان لسان اولدیغی اکلاشیلور ، قواعدی ، هرشیٔ بولندیغی کورلیور ، مریخده مستعمل برلسان بیلمدیکی حالده نقل ایدن (هان) عجبا نه ایچون ایتالیانجه سویله‌میوردی ؟ بوده سر .

پروفسور (فلورنوا) دها بر شیٔ ادعا ایدییور . (ژوزف بالسامو) نك کندیسنه مراجعت ایدن خسته‌لره توصیه ایتدیکی علاجلر قوجه قاری علاجلری ایمش .

شورایه قدر (هلن تجلی ایدن اشخاص تاریخچه‌دن بری حقنده تفصیلات ویردك . شمدی‌ده ایکنجیسنه یعنی ماری آنتوانته کچهلم . ماری آنتوانت اولا ماصه تجربه‌لرنده اثبات وجودایتدی . بواش بواش (هان) ه بر طاقم اوضاع و حرکات یاپدیردی . عین زمانده تجربه حاضر بولنان لئوبولدك . یاخود ایسترسه‌کز (ژوزف بالسامو) نك روحی بو اوضاع و حرکاتك معناسنی ایضاح ایله‌یوردی . آنجق . بر سنه صوکره ماری آنتوانت (هلن)ك اغزندن سوز سویلیکه . دها بر سنه صوکره‌ده الیله یازی یازمغه باشلادی . بوندن اکلاشیلورکه بو تجربه‌لر سنه‌لرجه دوام ایتدی .

ایشته عادی بر ماصه تجربه‌سیله باشلایان تجربه‌لره دوام ایدلدیکی تقدیرده بویله‌نتیجه‌لرده دسترس اولنور . لکن برحقیقت کشف ایچون ، هیچ براستفاده اولمقسزین بودرجه ثبات کوسترمه‌جك آدملر یوز بیکده بر نسبتنده بیله بولنه‌ماز .

(هانی)ك بودفعه‌کی ماری آنتوانت رولنده کورونن تظاهراتی پروفسور (فلورنوا) ایکی قسمه آیریور . بری قرالیچه اولق حیثیتیله اوضاع و اطواری ، دیکری‌ده ماری آنتوانتك مشوار و احوالی خصوصیه‌سی . پروفسور (فلورنوا) ایلك قسمده هلنك موفقیت تامه کوسترديکنی اعتراف ایدییور . اوضاع واطواری ، کافهٔ حرکات و سکناتی قرالیچه‌دن فرقلی دکلدر .

ماری آنتوانت ك احوال خصوصیه‌سنه تعلق ایدن شیلردده موی الیه پروفسور بعض مرتبه عدم تطابق کشف ایتدیکنی سویله‌یور . اولا ماری آنتوانت طرفندن یازیلان یازیلر . بالسامونك یازیلرنده اولدیغی کبی ، قرالیچه‌نك براقش اولدیغی مکتوبارده‌کی خطه پك‌ده بکزه‌میور . فقط هر حالده نه(هلن)ك کندی یازیسنه ، نه ده بشقه ارواح نامنه ینه‌هلن طرفندن یازیلان یازیلرك هیچ برسنه بکزه‌میور ، املا یه اون سکزنجی عصرده‌کی املادر .

سوز سویلدیکی زمان ماری آنتوانتك طرز تلفظنده اجنبی شیوه‌سی کورنیور . فی‌الواقع ماری آنتوانت آوستریا پرنسلرندن ایدی .

ماری آنتوانت وژوزف بالسامو ایله جریان ایدن مکالمات حسابجه (چی تریانون) سرایینده وقوع بولمقده‌در . هلنك او سرایده تعریف و تصویر ایتدیکی اشیا ، مفروشات وباجمله اثاث بیتیه هپ اون التنجی لوئی مودەسنده‌در .

حاصلی بو سلسلهٔ تجاربده پك چوق شایان تدقیق نقطه‌لر

واردر . فقط (هلن اسمیت) ك مریخ سیاحتی مصور اولان تجربه‌لرك هیئت مجموعه‌سی بشقه‌بر غراتی حائزدر .

بو تجربه‌لره هلن ۱۸۹۴ تاریخنده باشلامش ایدی. معلومدركه او تاریخدن ایکی سنه اول ۱۸۹۲ ده عالم فن مریخ سیاره‌سنك مسكون اولوب اولمدیغی ، مسكون ایسه بر كون سكنه‌سی ایله آره‌مزده تأسیس ایدیله بیله‌جك وسائط محاوره‌نك تأسیس مسائیله بر خیلی اوغراشمش ایدی. او صره‌لرده (قامیل فلارماریون)ك مریخه دائر یازدیغی اثر فوق‌العاده بر رغبته مظهر اولمشدی .

ایشته بو مریخ سیاره‌سی مسئله‌سی اطرافنده ظهور ایدن قیل وقالدن ایکی سنه صوكره ایدی‌كه (هلن‌اسمیت) پروفسور (لومتر)ك خانه‌سنده تجربه‌لر اجرا ایدیوردی. تجربه‌لرده كوزلری اغربیان بر مادام‌ده حاضر بولنیوردی . بو مادامك اوغلی (آلكسی)اوچ سنه اول وفات ایتمش ایدی . قادینجغز اوغلنك روحنی جلب و دعوت ایتمكینی رجا ایله‌دی . دها ایلك جلسه‌ده (آلكسی) رفاقتنده (راسپایل) ك روحی برلكده بولندیغی حالده كلدی . والده‌سیله كوروشدی . رفاقتنده بولنان (راسپایل) ده قادینك آغربیان كوزلری ایچون بر طرز تداوی كوستردی . بو تجاربی تدقیق وتحلیل ایدن پروفسور (لومتر) تعریف اولنان طرز تداوینك تعقیب اولنوب اولنمدیغنی، تعقیب اولندی ایسه حسن تأثیر حصوله كتیروب كتیرمدیكنی خبر ویرمیور. او زه لازم دكل‌یا.

تجربه‌لره برآی قدر دوامدن صكره (هلن) جنبه حالنه كلیر كلمز ابعاد نامتناهی آره‌سنده ، غایت مرتفع بر نقطه‌ده غایت شدتلی

پارلاق برشعله كورور. برازصوكره كندیسنك صاللانمه باشلادیغنی حس ایدر ، دها صوكره كثیف بر سیس آره‌سنده قالیر . سیس أول ماوی ، صوكره صره‌سیله پنبه ، كول رنكی ، سیاه اولور . او مثلون سیسلر آره‌سنده ایكن قارشیسنده بر بیلدیز كورور . بیلدیز یواش یواش بیور ، بر او قدر اولور ، كیتدكجه دها زیاده جسامت پیدا ایدر . نهایت عجایب بر عالمه داخل اولور . ماصه‌یه (هلن) ترده بولنیور ، دیه صورولنجه : « مریخده » جوابنی ویرر. ماصه پروفسور (لومتر) ه خطاباً تكرار دیركه:

— ایشته لومتر ! فوق‌العاده آرزو ایتدیكك شیئه نائل اولدك.

فی‌الحقیقه بر سنه اول (لومتر) بر ذات اله مباحثات قنیده بولنوركن « دیكر سیاره لرده جریان ایدن احوالی انسان بیلسه نه ایی اولور » زمینده بر فكر درمیان ایتمشدی . ایشته ماصه‌ده بونی تلمیح ایتمك ایسته‌یوردی .

بریدن (هلن) مریخ سیاره‌سی اوزرنده كوردیكی احوالی بر بر تعریف ایدیور. مریخده‌ده آرایه‌لروار . فقط همبار كیرسز، همده تكثیر كسز یوروبور ، یورودكجه قیغاجمار صاچیور . خانه‌لرك طاماریزده نسبتیه‌لر وار ، انسانلر طبقی بزم كبی. لكن ارتفاع قادین هیچی برقیافتده. بولجه بر پانطالون . باده اطرافی بركمرله ربط ایدلمش اوزونجه برسترە . البسه اوزرنده چنلیرده اولدینی كبی رسملر وار .

هلن بر قونفرانس صالونه كیریور . اورادە (راسپایل) درس ویریور . سامعین آره‌سنده ، ایلك صفده كوزلری آغربیان

مادامك اوغلی آلکسی ده بولنیور . مریخ اوزرنده اوزون اوزادیه جولانلر یاپیلیور. اشخاص ایله کوروشولیور . آره‌دن اون بش آی گچیور ، نهایت (راسپایل) اورته‌دن غائب اولیور ، یرینه یالکز آلکسی قالیور . فقط اوجه فرانسزجه قونوشان آلکسی آندن صوکره او لسان ایله تکلم ایتمیور ویاخود ایتمك ایسته‌میور. مریخ‌لساندن بشقه برلسان بیلمیور. تجربه‌ده حاضر بولنانلردن هیچ برینك اکلایه‌میه‌جغی بر لسانده ادارهٔ کلام ایدییور . بتون تجربه‌لرده اثبات وجود ایدن لئوپولدك روحی طرفندن ویریلن ایضاحات اوزرینه بولسانك مریخ لسانی اولدیغی اکلاشیلور .

جلسه‌نك برنده (هلن) هیچ طانیمدیغی بر قادینله اومجهول لسانده برمکاله‌ده بولنیور . بوقادین هلنی آتمزسه تکرلکسز تحف برآرایه‌یه صوقیوایسته‌یور. (لئوپولد) بوقادینك مریخده (آلکسی)نك شمدیکی والده‌سی اولدیغی سویله‌یور . نهایت(هلن) آرایه‌یه کیرمکه راضی اولیور. برلکده کیدییور . مریخده‌عادت اولدیغی اوزره غریب غریب وضعیتلرله ، حرکتلرله سلامار ویرمکه آلیشیور . الرینی بریرینه چیچیور، الریله، پارمقلریله، تحف حرکتلر یاپیور ، کاه پارمغنی بورنته اکرینه ، چکمسنه کتوریور ، ره‌وه‌رانسلر یاپیور .

شو سیاحت خیالیه ارده صره‌ده غایت مؤثر صفحات ایله دوام‌ایدییور. اك موثر صفحاتندن بری‌ده آلکسی هلنك وجودینه نفوذایتدیکی زمان دلیقانلیك والده‌سنده کوریان تحسساتدر. والده‌هلنك

اوکنده آغلایه‌رق دیز چوکیور، اوغلی‌ده هلنك آغزندن مریخ لسانده تسلیت آمیز سوزلر سویله‌یور . اطوارنده ، حرکاتنده، صداسنك اهتزازاتنده او قدر علوی بر شفقت فرزندانه تظاهراتی کورولیورکه قادینجغز عادتا غشی اولیور .

هلن مناسبت دوشدکجه مریخك مناظرینی تعریف حتی بعض کره‌ده ترسیم ایدییور . بو صورتله وجوده کتیردیکی رنکلی رسملری پروفسور (فلورنوا) نك کتابنده مندرجدر . بو رسملرده مثلا ماوی و پنبه ایله قاریشیق رنکده بولنان برکول اوستنده‌بر پنبه کوپری، کوپرینك پارمقلقلری‌صاری، کولك‌صولری ایچنه طالمش . مناظرده کوریلن ساحللر ، تپهلر قرمزی‌یه یاقین برینکده هردرلو یشیللکدن عاری . اغاجلر کاقهٔ منکشه،قرمزی ویاخود طوغله رنکنده‌در .

هلن مریخ سکنه‌سی‌ده تعریف و تصویر ایتمشدر . بالخاصه (آستانه) نامنده برشخصك تصویری ذکره لایقدر . رنك صاری ، صاچلر سیاه . ایاق قاپلری اسمر بر رنکده . الندهٔ اولدیغی بللی اولهمیان بیاض بر طومار . البسه‌سی قرمزی ، بیاض و اوزری صیرمه‌ایله ایشلنمش . بلنده طوغله رنکنده برکمر .

مریخ سکنه‌سی صاری و قرمزی آلولر صاچلری بر نوع آلتلره مالك‌بولنیورلرکه بونلرواسطه‌سیله هواده‌طیران‌ایده‌بیلیورلر هلن بونلری‌ده ترسیم ایتمشدر . (آستانه) نك اقامت ایتدیکی خانه‌نك دورتنی مصور اولهرق یاپمش اولدیغی رسم‌ده مریخده‌کی اقامتکاهلر حقنده بر فکر ویرمکده‌در . کذلك مریخده یتیشن

چیچکلرك انواعی ترسیم ایلمشدر . بوندن عادتا نباتات قولکسیونی وجوده کلمشدر . بو نباتاتك هیچ برنده خضارت اثری کورلمز . فقط دیکر نقطه‌لرده بر یوزنده‌کی نباتاته آز چوق مشابه اولمقله برابر بزجه معلوم اولان نباتات فصیله‌لرندن هیچ برینه تمامیله بکزمین . اکا منسوب صاییله بیله‌جك بللی باشلی برنباتات یوقدر .

اولجده بیان ایتدیکمز وجهله (هلن اسمیت) ك بوسیاحت خیالیه‌سنده اك زیاده نظر دقتی جلب ایتمش اولان نقطه مریخده قوللانیلان ، یاخود قوللانلدیغی ادعا اولنان لسانلدر . هلنك بو بابده‌کی کشفیاتی پك ناقص بر صورتده باشلامشدر . بداسته مریخ لسانی دیدکلری بولسان پك ناقص ، نا تمام برصورتده تجلی ایلمشدر . عادتا هیچ بر شیئه بکزه‌میوردی . تجربه‌لردوام ایتدکجه آثار تکامل کوسترییوردی . نهایت آلتی آی قدر بر زمان صوکره منتظم برحاله کلمشدی . لکن حاضرلوندن هیچ بری آکلامیوردی . حتی بالذات هلن بیله حال طبیعیسنده ایکن او غریب کلمات وجمله لردن بر معنا استخراج ایتمکدن عاجزدی .

پروفسور (فلورنوا) بونك اوزرینه هلنك اکمانوسی بولنان لئوپولدك وساطتنه مراجعت و بو غریب لسان حقنده ایضاحات طلب ایتدی . فی الحقیقه آنك وساطتیله ایکی کون صوکره آلکسی بو لسان حقنده لازم کان ایضاحاتی ویردی ، کلمه و جمله‌لرینی ترجمه ایتدی . بر شی سویلکی اونوتدق ، اوده آلکسینك مریخده تبدیل نام ایتمش ، (نه‌زه‌نال) نامیله یاد ایدلمکده بولنمش اولدیغیدر .

مریخ لسانك تشکیلاتی منتظم ایدی . کندینه مخصوص حروفی ، کندینه مخصوص یازیسی واردی . مریخ الفباسنك هر حرفنه فرانسز الفباسنده بر مقابل بولنوردی . پروفسور (فلورنوا) کمال صبر و متانتله تدقیقات اجرا ایدرك بو لساندهیازلمش قرق بر وثیقه‌یی ضبط و بونلری بر بر ، (نه‌زه‌نال) طرفندن ویریلن مفتاحه توفیقاً ترجمه ایلدی . مریخ لسانی قواعد صرفیه ونحویه ایله منطق نقطهٔ نظرندن حائز مکملیت ایدی . خلاصه پروفسور (فلورنوا) بولسانك اویدورمه برشی اولدیغنی صورت قطعیه‌ده تأمین ایله‌یور ، ذاتاً حد ذاتنده لسان‌ده‌بویله کوسترییور . معمافیه موسی الیه پروفسور بو لسانك حقیقةً ارواح طرفندن ، یعنی مریخ سکنه‌سندن تبلیغ اولنمادیغی فکرنده‌در . آکا کوره هلنده‌کی شخصیت تالیه‌نك بر ثمره‌سی ، بر محصولیدر .

مریخ لسانی حقنده قارئین کرامه بر فکر ویرمك ایچون بر جمله‌سنی ایراد ایدهلم . مثلا : (نه وقت عودت‌ایده‌جك ؟) سؤالی مریخ لسانده : (که‌وی بریمیم هب) طرزنده افاده اولنور . (که‌وی = نه‌زمان) . (بریمر — کایر .) (م — او) (هب — تکرار) .

(هلن اسمیت) مریخدن بشقه مشتری ، قمر ودها دیکر سیاره‌لرده سیاحت خیالیه‌لر اجرا ایتمشدر . لکن مثال اولهرق خلاصةً وتنقید قیلقلی نقل ایتمش اولدیغمز مریخ سیاحتی بومسئله حقنده بر فکر مجمل ویرمکده‌در . ذاتاً بوکبی سیاحتلری باشدن باشه‌اوقومق لازمدرکه انسان لذت آلسون . ذاتاً اره‌لرنده‌کی فرق‌ده

سکنه‌نك بشقه صورتده تصویر اولنمسندن . بونلرك بشقه شرائط تحتنده یاشامه‌سندن . سیاره‌لرك احوال طبیعیه وجغرافیه‌سنك تخالفندن عبارتدر . فقط دیدیکمز وجه ایله بوندن تمامیله لذت آله‌بیلمك ایچون بونلره دائر بونلرك آثاری مفصلاً اوقومق لازمدر . بوش وقتی اولانلر ایچون ایی بر اکلنجه اولدیغی کبی آرزه‌ده صرفده دیکر مشاغلدن متحصل یورغونلغی دفع ایله‌مك برآز تنفس ایتمك ایسته‌ینلر ایچون‌ده خوش بر واسطهٔ استراحتدر.

مشهور مه‌دیومارتن (شمعد) نام مستعارایله معروف اولان فاضلی‌ده مریخه برسیاحتی واردر. بو قادین مسائل علمیه‌وفنیه‌یه تعلق ایدن نقطه‌لرده هان‌دن فضله تفصیلات ویرمشدر . کندیسی (هان اسمیت) ی طانیمدیغی، کورمدیکمی، انك مریخ سیاحتندن خبردار اولدیغی حالده ایکی اثر آرزسنده تعریف وتوصیفده بر چوق نقطه‌لرده مشابهت تامه موجوددر .

خلاصهٔ کلام بر طاقم غرائب خارق العاده‌که فعلاً تامیله ایضاح ایدیله‌یلمسی دها پك چوق زمانه متوقفدر .

مه‌دیومار حقنده‌کی ایضاحاتی آرتق بورادهٔ براقه‌لم‌ده اولجه وعدمز وجه ایله (قریستالومانسی)یه دائر بعض معلومات ویرهلم .

قریستالومانسی

صو ایچنده،یاخود بلورپرکریه یاقه‌رق طبق سینه‌ماطوغراف کبی مقاظر ، آدملر ، وقایع کورمك فنون مکتومه‌نك قریستالو-

مانسی یعنی (کهانت بلور) زمره‌سنه داخلدر . بوکورولان شیلر اکثریا مطلوب‌وملتزم بولنان برمسئله‌یه متعلق اولور . مثلا برقیز واره‌جغنی دلیقانلی‌یی کورمك ایسترده برباردای صو درونده ، یاخود بربلور کریه اونیفه‌سله یاقه‌جق ، خاطرلدن بشقه هرشیلری چیقاره‌جق اولور ایسه برمدت صوکره صو ویابلورایچنده بردلیقانلینك رسمی صورت مکمله‌ده ترسم ایتدیکنی کوره‌بیلیرمش. یك چوق احوالده بوخصوص ایچون آینه‌ده قوللانه‌بیلنور .

بوطرز کهانت ، یاخود دها طوغریسی اسپیریتیزمك بونوعی یك قدیم زمانلردن بری معلوم اولدیغی کتب تواریخیه‌ده مسطوردر. حتی مملکتمزده بیله برشی چالندیغی ، برشی غائب اولدیغی زمان اوفوروکچیلره مراجعتله باقدیرمق خلقمزك برقسمنده عادت اولمشدر ، نیت قیولری وسائره‌ده هپ بوقبیلندر .

°

شومناسبتله بزده‌کی اوفوروکچیلرك‌ده اسپیریتیزم ایله اوغراشدقلری اکلاشلدی. ذاتاً اکثریا اشیایه متخالف اسملرویرلمسی، بومارك بشقه‌بشقه شیلرظن ایدلمسنه سبب اولیور . اوفوروکچیلرك (خدام) جلبی ماصه اوزرینه اللریمزی تماس ایتدیروب‌ده ماصه‌یی تحریك ایتمکدن ، برطاقم ضربات‌حصوله کتیرمکدن عبارت اولان عملیاتدن فرقلیمیدر ؟

لکن دقت اولنه‌جق برنقطه وار : بواوفوروکچیلرهرنصلسه غایت اسکی زمانلدن قاله ال یازیسی عربیجه کتابلردن وبالخاصه مغربده یعنی جزائر وفاس کبی مملکتلرده چوقجه منتشر اولان

بویولده بعض آثاردن ناقص ، یك ناقص بعض معلومات آلیورلر ، مفهومی آکلایه‌میورلر ، عقللرینه اسدیکی کبی تطبیقه چالیشیورلر ، صوکره عملیه‌لرینده باشلیجه شارلاتانلق ، حیله‌کارلق ، حقه بازلق علاوه ایدییورلر ، صافدلان اهالیی اغفاله چیقیورلر .

بوکبی مغلطه ، ساخته‌کارلر فن نظرنده قلب آقچه اعمال ایدن مجرملردن فرقلی دکلدر . فنون مکتومه‌یه عائد خارق العاده معلوماته حقیقةً مالك بولنان کیمسه‌لر هیچ برزمان آنی واسطه‌سیله کتساب ثروت اتخاذینه تنزل ایتمزلر . بالخاصه ساخته‌کارلق قطعیاً ارتکاب ایله‌مزلر . آنلرك هیچ بر فرد آفریده‌یه مضرتلری طوقونمق احتمالی یوقدر . چونکه کوردکاری ، کسب وقوف ایله‌دکلری تجلیات معنویه آنلرله سیئات آره‌سنده رسد حائل تشکیل ایدر . بوسد ایسه آنلرك معنویاتی تعالی ایله‌دیکی نسبتده رصانت پیدا ایدر .

***

قریستالومانسی حقنده بروجه آتی ویره‌جکمز معلوماتی قسماً (مونپه‌لیه) طب دار الفنونی معلملرندن پروفسور غراسه‌نك اثرندن اقتباس ایدییورز . معلم مومی‌الیه فنون مکتومه حقنده غایت واسع تدقیقات وتحلیلات اجرا ایتش واسپیرتیزم حادثاتنك موجودیتنی ، فقط بونلرك قواعد وقوانینی هنوز مجهول بولندیغنه و ایرکیچ حقیقتلری تظاهر ایدرك فنون رسمیه صره‌سنه کچه‌جکلرینه قانع اولمشدر . ذاتاً اثرمزی باشدن تعقیب ایدنلرجه مسلم اولدیغی اوزره بزده بوفکرده‌یز . بناءً علیه (قریستالومانسی) کبی غریب بر حادثه‌ده دوقتور غراسه کبی متفنن متبحرك بیاناتی فوق العاده قیمتی حائز اولدیغندن دیکرلرینه ترجیح ایتدك .

دوقتور غراسه (قالمت) ایله مشترکاً نشر ایتمش اولدیغی براثرده (ژان) نامنده بر قیزدن بحث ایدییور . (ژان) مه‌دیوم ایدی . برمدتدنبری حالته غریب برتحول عارض اولدیغندن

معدنی صدا ایله تنویم رسملرندن

وعادتا خسته‌لندیغندن معلومات فنیه‌دن بی‌بهره اولان والده‌سی واقربالسی او قصبه‌ده مقیم بر سائر فی المثام قادینه کیدرك بوحالك اسبابنی صورمغه قرار ویررلر . [کوریلیورکه فرانسه‌ده ، دنیانك هرطرفنده اوفوروکچیلر واردر .)

آنا قیز سائر فی‌المثام اولان اوفوروکچی‌یه مراجعتله ایشی آکلاتجه اوفوروکچی قیزك کیزلی بردشمنی بولندیغنی وکندیسنه بویو یاپدیغنی سویلمکده برآن بیله تردد ایتمز . وقعه بتون قصبه خلقجه معلوم بولندیغندن بومراجعتك نتایجنه چارچشمله انتظار ایدیورلردی . بوندن طولایی هرکس بویویی یاپانك کیم اولدیغنی اوکرنمك ایسته‌یوردی . اوفوروکچی دیدیکه :

— بن بویویی یاپانی قیزه کوسترمه‌یه‌جکم .

موافقت طرفین حاصل اولدی . اوفوروکچی بیاض برطباق ایچنه موضوع ، صو طولو بر بلور بارداق کتیری . قیزك اوکنه قویدی . ژانه خطاباً :

— بارداغك دیبنه باق . دیدی. برمدت صوکره ژان‌جواباً شو سوزلری سویله‌دی :

— باقیورم . فقط هیچ برشی کوره‌میورم .

— دها دقتلی باق . نه کوریورسك ؟

— بارداق التنده‌کی بیاض طباقدن بشقه برشی کوره‌میورم.

— برآزدها دقتلی‌باق. ناصل؟ شمدی برچهره‌کوریورمیسك؟

— صحیح! اویله ! باشه بکزر برشی کوروبورم .

— کوردیکك باش ناصلدر .

— اختیار ، بوروشوق برچهره‌می وار . تبه‌سنده سیاه برهوتوز فرق ایدییورم . دیشاری چورولك، برونی پاصیقدر .

— بوقادینه یولده راست کلیرسه‌ك طانیه‌جقمیسك ؟

— اوت .

اوفوروکچی بوقدرحق تجربه‌یی کافی کوردی . والده‌سی‌ایله دیکر اقرباسنه شو توصیه‌ده بولندی .

— بوکیجه ، تام کیجه یارسنده بنم یاپدیغم شوتجربه‌یی‌تکرار ایدیکز. (ژان) اوراده‌اختیار قادینك چهره‌سنی‌دها کوزل، دها عیان کوره‌جك و سزلره تشخیص ایده‌بیله‌جککز بر صورتده تعریف ایلیه‌جکدر .

آنا قیز و اقرباسی اولرینه عودت ایتدیلر . نصف‌اللیلده بر بارداغه صو طولدیردیلر ، بیاض بر طباق اوزرینه قویدیلر . (ژان) بارداغك دیبنه باقمغه باشلادی . بك آز بر مدت صوکره عینی قوجه قارینك اشکالی بارداق دیبنده ترسم ایدییوردی. بر آز دها صوکره قوجه قاری‌یی مکملاً کوریوردی . اك کوچك تفرعاته وارنجه‌یه قدر اشکالنی ، پیس، کیرلی فستانی، بنکلی انکلکنی . قیرمزی چیزکیلی سیاه قورساژینی تعریف ایله‌دی ، حتی پارمغنده شبچراغ طاشلی بریوزوك بولندیغنی‌ده سویله‌دی .

عائله افرادی بوتعریفات اوزرینه قوجه قارینك کیم اولدیغنی طانیمشلر. مکر او قوجه قاری (ژان) ك بیوك والده‌سنه‌ده (بویو) یاپمش وفاتنه سبیبیت ویرمش ایمش. آزدها قصبه اهالیسی بارداق دیکنده رسمی کورولن قوجه قاری‌یی نهره آتوب بوغه‌جقلردی. برکت ویرسون‌که اوفوروکچی قادین بویودن تخلیص‌کریبان ایتمك اوزره دها قولای برچاره کوسترمش . کیجه یارسنه بر ساعت قاله برقاره کدی‌یی دیری دیری یاقمق توصیه ایلش ایدی. آنلرده اویله یاپدیلر ، مستریح اولدیلر .

شمدی یه قدر ایکی دفعه ذکری سبق ایدن ماری آنتوانتك کیلوتین واقعه سنده‌کی کهانت ده بو زمره‌دندر . مقدمه‌مزده بو واقعه‌یی ذکر ایتمش ایدك. مناسبت کلش ایکن بعض معلومات متممه ویره‌لم.

ماری آنتوانتك اوزمان فرانسه ولی عهدی بولنان ومؤخراً اون آلتنجی لوئی نامیله کیلیوتینده باشنی کسیلن پرنس ایله مراسم ازدواجیه‌سی اجرا ایدلك اوزره معیتیله برابر اوسترياديدن فرانسه‌یه کلدیکی وهنوز پارسه متوجهاً یولده بولندیغی برصره‌ده بر شاتویه اوغرادیغی . اوراده تصادفاً (قالیوسترو) ، یاخود نام دیگرله (ژوزف بالسامو) نك بولندیغنی، بوآدمه استقبال حقنده بعض سؤالار صوردیغنی مقدمه‌مزده بر تفصیل یازمش ایدك. اوصره‌ده (قالیوسترو) ایله (ماری آنتوانت) آره‌سنده جریان ایدن محاوره‌نك برقسمنی بروجه‌آتی نقل ایدیورز .

ماری‌آنتوانت هرشیدن اول زوج مستقبلنك عائله‌سی حقنده معلومات آلمق ایسته‌دی . آتیلری حقنده سؤالار ایراد ایتدی . قالیوسترو:

— زوج مستقبلکزك عائله سنده اوچ ارکك اولادواردر ، بری زوجکز دوق (دوبه‌ری) ، دیکری قونت (دوپرووانس) ، اوچنجیسی قونت (دارتوا). بونلرك اوچی‌ده قرالق سوره‌جکدر .

— بنم هیچ ارکك اولادم اولمیه‌جقمی ؟

— اوت بر اوغلکز دنیایه گله‌جکدر . لکن تخته چیقمق میسر اولمیه‌جقدر .

— زوجم نصل ترك حیات ایده‌جکدر ؟

— باشمز .

— قونت دوپرووانس ناصل اوله‌جك ؟

— آیاقلمز .

— قونت دارتوا ناصل اوله‌جك ؟

— اطرافنده مایین ارکانی بولنمقسزین .

— بن ، بن ناصل اوله‌جکم ؟

بو سؤال اوزرینه (قالیوسترو) باشنی صاللادی . جواب ویرمك ایسته‌مدی . ماری آنتوانت فوق‌العاده اصرار ایتدی . نهایت قالیوسترو ابرامنه طیانه‌میدرق زواللی قیزی بر آز اوتده کوله‌ده طوران بلور بر پارداق اوکنه قدر ایصال ایتدی :

— شو پارداغه باقکز ، سؤالکزك جوابنی کوزلرکزله کورمه‌جکسکز . دیدی . ماری آنتوانت باقنجه دهشتدن حایقردی دوشوب بایلدی . بوواقعه‌نك آلت طرفی مقدمه‌مزده ایضاح ایدلمشدر . تکرارینه لزوم کورمیورز . یالکز (اوچ قرداش‌ده قرالق سوره‌جك)دیه‌ویردیکی خبری تشریح ایده‌لم. دوق(دوبه‌ری) یعنی ماری‌انتوانتك قوجه‌سی (اون آلتنجی لوئی) ، قونت (دوپرووانس) اون سکزنجی لوئی ، قونت (دارتوا) ده اونجی شارل نامریله فرانسه تختنه چیقمشلردر . ماری آنتوانتك اوغلی (اون یدنجی لوئی) ایسه اناسی باباسی اعدام اولندیغی صره‌ده حبسخانه‌ده دوچار اولدیغی مشاق ومزاحم نتیجه‌سنده هنوز اون یاشنده ایکن وفات ایتمش ، قرالق تختنه قعودی میسر اولمامشدر .

فرعونك وزیری حضرت یوسف قرداشلری ذخیره الق اوزره مصره کیتدکلری زمان بر وسیله بولوب کوچك برادری (بنیامین) ی ترکنده آلیقویمق مقصدیله آنك آلدیغی ذخیره آرهسنه کندی کوش طاشی قویدیرمش ایدی . کتاب مقدسده بو وقعه نقل ایدلدیکی صرده یوسفك قرداشلری یوله چیقدقدن برمدت صوکره آرقهدن برمأمور مخصوصك یتشدیکی وکندیلرینی طوردیروب ذخیره حوله لرینك تحری اولندیغی وکوش طاشك بالطبع بنیامینك حیوانده چیقدیغی بیان اولنیور . طاش میدانه چیقدیغی زمان مأمور مخصوص حضرت یوسفك قرداشلرینه دیمش که :

— بو چالدیغکز طاس افندیمك صو ایچدیکی و تفأل ایچون استعمال ایتدیکی طاسدر .

ایشته بوده (قریستالومانسی) دنیلان اصولك بك قدیم زمانلرده بری معلوم بولندیغنه دلیل عد اولنیور . (وارون) نامنده بر مؤلف شو طرز کهانتك ایرانلدن ظهور و انتشار ایتدیکنی ادعا ایلهیور .

یونان قدیم مشاهیرندن (پافسانیاس) ك بیانه کوره (یالتا) ده وخائر آلهه سی عداولنان (سه ره س) ك معبدنده (قریستالومانسی) اجرا اولنمقده ایدی . هله (اسپارتیه ن) نامنده کی مؤلف روما ایمپراطوری [پاره قوتی ایله ایمپراطور اولانلردن] (دیدیوس جولیانوس) ك زمان حکومتنده وقوعه کلن بر کهانتی نقل ایدیور که حقیقة ذکره شایاندر .

(دیدیوس جولیانوس) ایمپراطور بولندیغی صرده مؤخراً کندیسنه خالف اولان (سه پتیم سه وه ر) قوای کلیهٔ عسکریه جمع ایدرك اوزرینه یورومکه باشلامش ایدی . (دیدیوس جولیانوس) آینه ایله اجرا اولنور برنوع کهانته مراجعت ایتدی . علی الاصول ملکه پیدا ایتمش بعض کوچك چوجقلر ، کوزلرینی اولجه متعدد حرکات ایله یوردقدن ، بارلاق اجسامه باقهرق قماشدیردقدن صوکره کهانت آینه سی درونلنه کوزلرینی دیکرلر . طول مدت باقار قالیرلردی . نهایت مطلوب اولان شیئه دائر اوراده مطلقا برمنظره بر وقعه کورورلر ، خبر ویررلر ایدی .

(دیدیوس جولیانوس) ك بوخصوص ایچون استخدام ایله دیکی چوجق (سه وه رك) اردوسیله غالبانه هجوملرده بولندیغنی ، (دیدیوس جولیانوس) ك ایسه منهزماً فرارینی کوره رك خبر ویرمش . فی الحقیقه نتیجه ده اویله چیقمشدر .

اون آلتنجی عصر میلادیده یازلمش اولان سحرباز ، کاهن کتابلرینك کافه سنده یوازلق جام کره لره استخراج وقایع اصولندن بحث ایتمکده در . هندستان قدیمده ده برهنلر بعضاً دیواره ربط ایتدکلری پارلاق بر پیاله رکز انظار صورتیله کهانتده بولنورلرمش .

تقریباً الای سنه اول مصرده برچوجق بو اصول ایله برطاقم سارقلری کشفه موفق اولمشدر . بنه اوچوجق وقوع بولان طلب اوزرینه صویه باقهرق (نلسون) ی کورمش ، اشکالی تمامیله تعریف ایتمشدر . بوندن مقصد برتجربه ایدی . تجربه ده موفقیت حاصل اولدی . چونکه چوجق نلسونی طبیعی طانیمدینی

حالده حقیقته مطابق صورتده تعریف ایتدیکدن بشقه کندیجه مجهول بولنان برشیئی ، یعنی نلسونك برقولنك کسیك اولدیغنی خبر ویردی . یالکز برنقطه‌ده خطا ایتمشدی . صاغ قولی کسیك دیه‌جك یرده صول قولی دیمشدی . بونی‌ده ایضاح ایتدیلر ، چونکه نلسونی آینه ایچنده ترسم ایدرکی کوردیکندن صاغ طرفنك صول ، صول طرفنك صاغ کبی مرئی اولمسنی پك طبیعی بولدیلر .

(قریستا لومانسی) یونان قدیمده پك زیاده رواجده ایدی ودرلو ودرلو وسائط واصوللرله اجرا ایدیلیردی . بر چشمه‌نك صویله باقارلردی ، اوزنده مناظر وتصاویر کورورلردی . بواصوله (ایدر ومانسی) یعنی کهانت بالماء دیرلردی . زیتون یاغی طولو لکنه ایچنه باقه‌رق کشفیاتده بولنورلردی . حتی (لوکیس) ده بواصوله مراجعت ایتمشدی . بوکا (له‌قانومانسی) نامی ویررلردی . آینه‌یه باقق اصولنه (قاتوپترومانسی) وصو طولو صراحیلرله ، مجلا معدنی کره‌لرله ، هر نوع شیشه وبلور ایله وقوع بولان کهانتلره‌ده اصل (قریستالومانسی) دیرلردی . زمانمزده معروف ومتعمم اولان‌ده بواصولدر . یونانیلرك یونارلردن دهینك چوق بسیط براصولری دها واردی . الارینك باش بارمغی طرناغی اوزرینی بر آز زیتون یاغی ایله طلا ایدرلر ، اکا باقارلردی . بوطرزده‌ده (اونیخومانسی) عنوانی ویرمشلردی .

بعض مؤرخلرك ادعاسنه کوره برنجی فرانسوا ایله (قاترین ده‌مه‌دیچیس) ك خصوصی دائرلرنده برطاقم پیلدیزلرله مزین آینه لری وارمش . بو آینه‌لره باقه‌رق پولتیقه‌نك اسراری ، دشمنلرینك

تشبثاتی ، علیهارنده وقوع بولان سوء قصدلری کشف واستخراج ایدرلرمش .

اون التنجی عصر میلادیده کوچك بر بلور پارچه‌سی (جون‌له‌ی) نامنده برانکلیزك ایارنده‌بتون اوروپایی باشدن باشه طولاشدی . فی‌الحقیقه بوبلور پارچه‌سی پك غریب برشی ایمش بونده کوزوکن اشخاص لقردی‌ده سویلر ، مطلوب اولان مسئله‌یه دائر معلومات ویررلرمش .

(غاستون مه‌ری) طرفندن نقل واقتباس اولدیغی اوزره (سن‌سیمون) ١٧٠٦ تاریخنده‌دوق (دورلئان)ك برفالجی یه‌مراجعت ایله‌دیکنی یازمشدر . اوفالجی ده‌صوطولو بربارداق ایچریسنه باقه‌رق دوق دورلئانه برچوق شیلر خبر ویرمش . خبر ویردکلری‌ده کاملا تحقیقمش .

اربابنك بیلمه کوره (قریستالومانسی) ده احراز موفقیت ایچون اوقدر کوچ برشی دکلدر . (پیه‌ر ژانه) طرفندن کوستریلن براصولی قارئین کرامه تعریف ایده‌جکزکه بونی هرکیم اولورسه اولسون تطبیق ایده‌بیلیر واللی کشی‌ده اون کشی بهمه‌حالی موفق اولور . شوله‌که :

یوارلاق برجام کره ٣ لیره‌کز . مناسب بومحله وضع ایدرسکز . بوخصوصده دقت ایدیله‌جك باشایجه نقطه مذکور کره‌نك نه‌یك قراکاق . نه‌ده پك آیدینلق ، برپرده‌بولنمامسیدر . جام کره‌یه آنجق خفیفجه تماس ایده‌جك مقداردده برضیا لازمدر . دهاقولای واکثریتله مستعمل براصوله کوره تمامیله ضیادار برمحله‌ده

اوتورمق قابلدر . لکن اوتقدیرده جام کرهیی یالکز برطرفی آچیق برمحفظه‌درونده قویمق ، یاخود اطرافنه سیاه برقاش صارمق اقتضا ایدر .

جام کره و لازم کان محل بو صورتله احضار اولندقدن صوکره تجربه‌ده بولنه‌جق اولان کیمسه ، یاخود مه‌دیوم کرهنك قارشیسنه اقعاد و برصورت ثابته‌ده کرهیه باقمسی کندیسنه اخطار ایدیلیر . مع هذا شوکا دقت ایتملی‌که اورایه کوزلریی دیکمش ایکن نوم صنعیه قاپیلوب اویومامسون. چونکه بویله یارلاق . اجسامه اوزون مدت باقمق اینوتیزمه‌یی تولید ایدر. اساساً قریستالومانس ایله اینوتیزم آره‌سنده برمناسبت بولنه‌میه‌جغندن اویقونك تجربه‌یی عقیم براقدیره‌جغنه شبه یوقدر .

اویقویه مانع اولمق ایچون‌ده چاره آره‌ده صرده‌ده کرهیه باقانه : « برشی کورییورمیسکز ؟ » . « دها کورمدیکزمی ؟ » « برآز دها دقته باقك . » . « کورمجکسکز . » کبی سوزلر ایراد ایتملی ، جمله‌لر سویلمی . اوزمان اویقوکلریی فی‌الحقیقه مفصل او شخصی یارلاق برجسمه باقدیروب اویومق اولسون . اوزمان بوسبتون بشقه وصایاده بولنمق لازم‌کلیر ؛ مثلا « شمدی اویویه‌جقسکز » « کوزلریکز . صولاغمه باشلادلی بر . » « یورغنلق تحمل ایلده‌میه‌جکسکز . کوزلریکز قپانه‌جق . اویویه‌جقسکز » . ایشته اویقوکز کلدی . اویویورسکز . » . « وآرتق هیچ برشی کورمیور ، ایشتمیورسکز » . « اورته‌لق قراردی . ایشته اویودیکز . » کبی سوزلر سویلنمایدر .

بناءً علیه شو قریستالومانس تجربه‌سنده (سوژه) یه یعنی تجربه‌ده بولنان شخصه اویقو کتیرمیه‌جك سوزلر ایراد‌دن قطعیاً اجتناب وبالخاصه کره ایچنده برطاقم اشکال کوره‌جکنی کندیسنه تکرار ایتملی .

یکی باشلادیغی زمان کره ایچنده پك اهمیتلی شیلر کورور. طبیعی باقار باقماز هرشیدن اول کندی یوزینی ، اطرافده بولنان آشینك خفیف ، مبهم برعکسنی ، قوس قزح الوانی مضی برنقطه یعنی علی‌العاده یوارلاق برجامده کوریان شیلری مشاهده‌ایدر .

لکن آره‌دن برمدت کچدکدن‌صکره ایش دکیشمکه باشلار . جام کره یواش‌یواش قارارير ؛ اوشخص هیچ برشی فرق‌ایده‌من. اولور . اوانعکاسات . ترسمات هپسی زائل اولور ، هرشیئی بر ظلمت قاپلار ، جام کرهنك اطرافی بخار ایله ، سیس ایله محاط کبی کورونور ، ایشته اصل بکله‌نیان زمان‌ده بودر . اوسیس کیتدکجه دها کثیف برشکل آلارق بلوط کبی اولور . اوبلوط جفز آره‌سنده رد‌ونبره بعض تصاویر واشکال ترسم ایتمکه‌باشلار. بونلر بدایتده غایت بسیطدر. مثلا بیلدیزه بکزر نقطه‌لر ، برطاقم ساده چیزکیلر ، بیاض زمین‌اوزرنده سیاه‌جیوقلر . بونلرا کثریا بسیط آیسه‌ده بعض کره دها کرفت ، دها منکسر اولور . بازی‌یه ، رقعه بکزر .

بوده تجربه‌نك ایکنجی صفحه‌سیدر . بر از دها انتظار اولندقدن صوکره رنکلی و مکمل اشکال ، انسان ، حیوان ، اغاج ، چیچك کبی شیلر ترسم ایدر . او زمان جام کره‌یه باقان

شخصده فوالعاده بر مراق حصوله کلیر ، کوردیکی مناظری کمال لذتله تماشایه قویولور ، یاخود کیره تعریف ایدر . اکثریتله منظور اولان شیار فوق العاده متحول و اکلنجه لیدر .

بعض مه‌دیومارك بو صورتله کوردکاری شکللر بر لوحه کبی ثابت اولور ایسه ده بعضارینك مشاهداتی دها زیاده جالب مراقدر . ترسم ایدن اشخاص سینه‌ماتوغرافده اولدیغی کبی حرکت ایدرلر . کلیرلر ، کیدرلر ، بربریله سلاملاشیرلر . اره‌ده صره‌ده یکدیکریله قونوشدقلری طورلرلرندن حرکتلرندن آکلاشیلیر . حتی بعض فوق العاده قوتی حائز مه‌دیومارجام کره ایچنده‌کی اشخاصك مکالماتنی ایشیدیرلر بیله . برکوچك جام یووارلغنده قوجه بر عالم ، همان بالجمله صفحاتیله کوریله بیلیر .

مه‌دیومارك برطاقنده ترسم ایدن لوحه دها ثابت ، دها دوا- ملیدر . مه‌دیوم اثنای تجربه‌ده کوزلرینی بشقه یره‌ده عطف ایتسه ، برمدت اویله‌جه طورسه ، صوکره تکرار جام کره‌یه باقسه اولکی لوحه‌یی عیناً کورور . بوایسه (قریستالومانس) نك اك یوکسك درجه‌سی عد اولنه بیلیر . چونکه بوتقدیرده کورولن اشکال وصورده قطعیت ووضوع واردر . مه‌دیوم آنلری نقطه‌سی نقطه‌سنه تعریف ایده‌بیلیر . برآز یوقاریده (ژانل) نامنده‌کی فیزیکچی بیاض طباق درونندکی صوبارداغنده کوردیکی اختیار قادینك رسمی بوزمره‌دندر . فی الواقع (ژان) اوقادینی اوقدر مکمل تعریف ایتمش که بتون قصبه خلقی کیم اولدیغنی طانیه بیلمشلر ایدی .

بعض کیمسه دها ایاریه واریرلر . کره‌ده اشخاص ومناظر کورونمکه باشلادقدن صوکره بالذات کیده‌رك بر پرتوسوز بولوره

صوکره کلیرلر کره‌یه انکله باقارلر . اولجه کوردکاری شیارلری دها مجسم ، دها واضح بر صورتده کوره‌رك مکملا تعریف ایدرلر .

بنه بر قسم مه‌دیومارواردرکه بر طرفدن جام کره‌یه کوزینی دیکمش اولدیغی حالده بر النه بر کاغد ، دیکر النه بر قورشون قلمی آلیرلر . کوزلرینی جامدن کاغده عطف ایدرجه عین رسمارك عین شکللری کاغد اوزرنده‌ده مرتسم کورورلر . وقت غائب ایتمکسزین دیکر الرنده‌کی قورشون قلمی ایله رسمارك کنارلرینی چیزرلر ، مکمل تصویرلر وجوده کتیررلر .

بوتجربه‌لری یاپمق ایچون بهمه حال آیریجه بر مه‌دیومه احتیاج مس ایتمز . انسان کندی کندینده یاپه‌بیلیر . استعدادینك درجه سنه کوره شوراید قدر تعریف ایلدیکمز صفحه‌لردن برینی کورور . یالکز صبر و متانت ، برده هردرلو اسپیرتیزم تجربه‌سنده اولدیغی کبی نیت اتمك ، یعنی مقصدی نه اولدیغنی اولجه ذهناً تعیین وانی استحصاله عزم آنك واسپیریتارك بیانه کوره ارواحدن برندن معاونت ایتمسنك لازمدر .

مناسبت کلمش شوراسی‌ده سویلیه‌لم : بالاده‌کی فقره‌دن‌ده آکلاشیلدیغنه کوره کرك اینوتیزم کرك اسپیرتیزم تجربه‌لری قواعد واصول مخصوصه داخلنده اجرا اولنور . طبیعی اوقواعدی اصولی وصورت تطبیقی اوکرنمه‌دن موفق اولمق اولدردر . فقط نظریاتی اوکرندکدن صوکره‌ده تطبیقاتده الزمدر . تطبیقات ایسه ممارسه ، ملکه دیمکدر . اسپیرتیزم تجربه‌لری پك قولای اولمغله برابر عین زمانده‌ده غایت کوجدر . بونقطهٔ نظری دها زیاده ایضاح

İSTANBUL BÜYÜKŞEHİR BELEDİYESİ ATATÜRK KİTAPLIĞI

ایچون برمثال ایراد ایدهلم : نشان آتمق قدرنظریاتی قولای هیچ برشی یوقدر دیه بیلیرز . تفنك شوصورتله طوتیله جق . شو وضعیتده طوروله جق، شورادن نشان آله جق، آرپه جق شونقطه یه متوجه بولنه جق ، انداخت اتشاسنده طرز تنفس شویوله اوله جق الخ دیه برذکی آدمه اوکرتمك ایکی دقیقه لق ایشدر فقط... فقط مرمی یی هدفه اصابت ایتدیرمکه کانجه اوغایه یه وصول پك چوق زمانه ، پك چوق عملیاته ، پك چوق تجربه یه منوقدر . طول مدت تعلیم اتمش یوز کشی آره سنده بحق « آتیجی » صفتنه لایق آنجق بر ایکی کشی بولنه بیلیر . دیمك که اساس برپارچه استعداد ایله پك چوق ممارسه ، ملکه دن عبارتدر .

ایشته اسپیرتیزم ، اینوتیزم تجربه لری ده بویله در . قواعد و نظریات نقطهٔ نظرندن غایت قولایدر. تطبیقاتی کوچ . استعداده متوقف ، ملکه و ممارسه یه منوطدر . معمافیه بروجه بالا قریستالومانس کبی . ماصه تحریکی کبی تجربه لر غایت قولای اولانار و ایلك تشبثده پاپیله بیلنارده وادر . لکن بویله اصول وقواعد خارجنده تصادفاً پاپیله بیله جك تجربه لردن چیقه جق نتیجه لر پك محدود اولمق تهلکه سنده قالیر .

بو ملاحظاته بناء کرك اینوتیزمه ، کرك اسپیرتیزمه عائد قواعدی تطبیقاتیله برابر ایکنجی جلدمزده مفصلاً کوسترهجکز .

شمدیلك شو قریستالومانس بحثنی بتیرهلم. جام و بوکا مماثل پارلاق شیلر ایچنده اشکال و مناظر کورولهبیله جکنی — بوکا بالذات وبالتجربه قناعت حاصل ایتمك پك قولای اولدیغی جهتله —

اوزون اوزادیه اثباته حاجت یوقسه ده مشاهر محرریندن (غاستون مه‌ری) نك بر مشاهده سنی ده صرمسی کلشکن ذکر ایتمك فائده دن خالی دکلدر .

کنیج برقادین برای تجربه صوطولو بربارداق آلیور ، (آراقرا) نامنده‌کی روحدن استعانه ایدییور ، بارداغه باقمغه باشلایور . کندیسندن کیمارك احوالی صورولمش ایسه آنلری صو ایچنده کوردرك توصیف ایدییور . ایراد ایدیلن سؤاللره جواب ویرییور . صوکره تجربه ده حاضر بولنان محرره ده بارداغه باقمق تکلیف وکندی معاونتیله صو ایچنده ترسم ایدن مناظری کوره جکنی تأمین ایلهیور . محرراویله برشی کوره جکنه قطعیاً اینانمدیغی حالده تکلیفی قبول ایدییور . آنکله برابر باقمغه باشلایور ، مشاهداتی ده اثرنده شو صورتله تصویر ایدییور :

« فی الحقیقه بیوك بر دقتله برمدت انتظارده بولندقدن صوکره (آراقرا) اسمنه‌کی روحدن تکرار استمداد اولندقدن صوکره تدریجی برصورتده بعض شیلر کورمکه باشلادم . اولا اولدقجه بعید برمسافه‌ده شاتو طرزنده بنا ایدلمش برخانه ، اطرافنده اغاجلر ، صوکره برآدم منظورم اولدی . لکن بن منظره‌نك آنجق برقسمنی کوره بیلدم . قادین دها پك چوق شیلر کورمش ایدی...

بوحال مراقبی تحریك ایتدی. یالکز قالنجه کندی کندیمده بر تجربه یاپهیم ، دیدم . بربارداق آلدم ، قارشیسنه کچدم . آره‌دن چوق کچمه‌دی ، فوق العاده مضطرب کورونن بر چهره

کورونجه صوك درجه‌ده‌حیرته دوشدم. کوردیکم چهره حضرت عیسانك تصویرینه بکزه‌یوردی . بهت وحیرتمدن جایقیره‌رق باردای اوکندن چکلدم . آره‌دن دقیقه مرورندن بر دقیقه صوکره تکرار باقمغه‌باشلادم. بودفعه‌بشقه برباش کوردم. عادتاً جانلی کبی ایدی . صوکره یواش‌یواش سیاندی . بوسبتون غائب اولدی بوایکنجی صورت بردقیقه مدتله مکملاً کوروليوردی . »

بنه فرانسه مشاهیر محرریندن (موپاسان) دنی (لوهورلا) نامنده‌کی اثرنده بوکا مشابه بر حادثه تصویر ایتمکده‌در .

ایشه حیله قاریشدیرانلر

دنیاده هیچ برقیمتدار برشی یوقدرکه وجدانسزلر طرفندن واسطهٔ اغفال اتخاذ ایدلمه‌مش اولسون . تعبیر دیکرله منفعت ذاتیه‌لری ایچون هر فنه ، هر صنعته ، هرشیئه حیله قاریشدیران ارباب احتکار . شارلاتانلر هیچ بر زمان و مکانده اکسیك دکلدر .

بر قاچ مثال :

طبابت مقدس بر علم ایکن بوندن کلیاً بی بهره بولندقاری حالده اجرای طبابته قالقیشان شارلاتانلر ، متطببلر هرکون کوب ایشیدلمکده‌در .

آثار عتیقه‌یه آوروپالیلرجه کوستریلن رغبت ارباب احتکاری

درلو درلو حیله‌لره سوق ایدییور . بیلمم هانکی دورك ، هانکی سکه‌سی غایت مقبولدر . همان کتابارده‌کی تعریفاته توفیقاً آنك طبقیسنی باقیردن ، کموشدن ، حاصلی انجاب ایدن معدندن اعمال ایدرلر . طبیعی یکیلکی میداندہ . آنی هیچ بر آثار عتیقه مرا - قبلیسنه‌صاله‌یه‌جقلر . اونی اسکیتمك ، بیکلرجه سنه‌لر طوپراق آلتنده قالمش کبی کوسترمك لازم . آکاده چاره بولورلر . همده اویله ابلیسپسندانه چاره‌لرکه انسان حیرتده قالیر . مثلا اوصورتله اعمال ایتمش اولدقاری سکه‌یی اعتنای مخصوصله بسله‌دکلری برهندی‌یه یوتدیررلر . سکه هندینك فارننده رفاج آی قالیر . عصارانك ، حامضلرك . تقاصانك تأثیریله اوسکه آشنیر ، پیرانیر . بالتجربه تعیین ایتمش اولدقاری مدتك ختامنده هندی‌یی کسولر . سکه‌یی احتاسندن چیقاررلر . آرتق کورملی . حقیقة بیکلرجه سنه‌دن بری طوپراق آلتنده قالمشه دوغمش . صوکره بونی بیك درلو تعقیداته بر آثار عتیقه مراقبلیسنه کوسترررلر . حریف باقار ، تدقیق ایدر . ارادینی آنتیقه اولدیغنه شبهه‌سی قالماز . آووج طولوسی لیرا ویرر . هندینك قورصاغندن چیقان اوسکه نادیده‌یی آلیر ، حرزجان کبی صاقلار . او وجدانسز . محتکرلرده ثروت غیرمشروعه‌لرینی تأمین ایدرلر .

عجبا هانکی شی واردرکه بوکبی اعادی و اسافل طرفندن ایچنه حیله قاریشدیرلمامش اولسون . زیتون یاغی‌دیه یاموق‌یاغی صاتانلری ، ساده‌یاغ دیه زیوت نباتیه الخ صاتانلری ، قلب آلچه اعمال ایدنلری و بوکا مماثل بیك درلو شارلاتانلقارده ، حیله‌لرده بولنانلری کیم بیلمز .

بعضاً ساخته‌کارلقده ، طولاندیرمجلقده اوقدر ایلری وارانلر اولورکه بتون انسانلك لغت و تفرتی جلب ایدر. بر طاقم مفسدلرك زی علمایه کیره‌رك ، صورت حقدن کورونه‌رك خلقی اغفال واضلال ایتدکلری آزمی کورولدی ؟ دها کچن سنه ۳۱ مارت حادثهٔ مشئومه‌سنده بو کبی حالات منفوره مشهودمن اولمدیمی ؟

ورثهٔ انبیا اولمق سرینه مظهر اولان علمای کرامی برفکر تزویر ومفسدتله تقلیده جرأت ایده‌جك کستاخلر ، ساخته‌کارلر بولندقدن صوکره آرتق خصوصات ساره‌ده نه‌لر یاپابیه‌جمی قولا- یلقله تصور اولنه‌بیلیر.

ابشته اسپیریتیزم مسئله‌سی ده ، تابدایت ظهورندن بری ، برچوق شارلاتانلر ، برچوق حقه بازلر واسطهٔ احتکار اتخاذ ایده‌کلکه‌درلر . بناءً علیه شو فصلی یازمقدن مقصدیمز شارلا- تانلره قارشی متیقظ بولنمی توصیه ایتمکدر . اولجه‌ده سویلدیکم ایدك : محضا پاره قازانمق ایچون اسپیریتیزمیایان کیسه‌لردن مه‌دیومارلردن احتراز اوزره بولنملیدر .

بونلرك اسپیریتیزمه‌پك چوق ضررلری طوقونمشدر . چونکه حیله ایله برطاقم حادثات کوسترمك تشبثنده بولنان بوکبی حقه بازلرك فویه‌سی میدانه چیقدیغی زمان حقیقت حاله واقف اولمایانلر تردده تردلر حصوله خدمت ایتدی . اجرا ایدیلن تدقیقاتی ومشاهداتی اشکال ایله‌دی . مع مافیه ارباب سعی وغیرتك تدقیقات وتتبعاتی تعمیق صورتیله استحصالنه موفق اولدیغی نتیجه‌لر بونلرك هویتی اکلاتدی . اصل اسپیریتیزمك نه‌اولدیغی میدانه چیقدی.

شارلاتانلر برطرفه آتلدی ، تجارب وتدقیقات اساس متینه‌یه ربط ایدلدی .

فی‌الواقع مفسدلرك قیافت‌علمایه کیره‌سی علمای کرامك درجهٔ علویه‌لرینه ذره قدر بر خلل ایراث ایده‌میه‌جکی کبی ، متطبارك اوته‌ده بریده تدویر دولاب احتیال ایتمی طبابتك شانینه بقیصه ویره‌میه‌جکی کبی ، آثار عتیقه‌یوزندن وقوع بولان اغفالات حقیقی آثار عتیقه‌نك وجودینه مانع اولا‌میه‌جنی کبی ، مأکولات ومشروباتده اجرا ایدیلن تعیشات خالصلرینك بولنمیغنه دلیل طوتولا‌میه‌جنی کبی شارلاتانلرك ، وجدانسزلرك ساخته اسپیریتیزم تجربه‌لری اجراسنه ، عللی اغفاله قالقشمه‌لری‌ده اسپیریتیزمك بوکون مسلم اولان حقیقتی هیچ بروجه ایله تغییر ایلیه‌من .

سالف‌الذکر محتکرلرك ، شارلاتانلرك قوللاندقلری وسائط اغفالیه‌حقنده بر فکر مجمل ویرمك ایچون شوراده بر قاچ دانه‌سنی خلاصهٔ ذکر ایده‌جکز .

بعض امریقالی تاجرلرك بر قاچ سنه اول ارتکاب ایتدیکی برشی واردرکه انسان آکا قارشی کولمکمی ، حدت ایتمکمی لازم کله‌جکنی تعیین ایده‌میور . بر قلمك اسپیرتیزم تجربه‌لرنده کندیه کندیه یازدیغی شایع اولدیغی . . . همان هرنه صورتله اولورسه‌اولسون کار ایتمکی دوشونن آمریقالینك بری « مه‌دیومارله مخصوص کندینه یازی یازان قلملر » دیه‌رك بازار فروخته برنوع قلملر چیقاردی. بونك نه‌درجه‌لرده صاچه بر شئ اولدیغی میدانده . مه‌دیوم اولان، او خاصه‌یه مالك بولنان هرهانکی قلمله

یازه‌بیلیر ، او خاصه‌دن محروم اولانه کانجه بیلمم نه قلمی اولسه‌سینه تجربه‌ده موفق اوله‌مازم.

غریبی‌شوکه اوتاجربوقلماری یینه‌صاله‌جق پك چوق ساده‌لان بولنمش!

اسپیرتیزم حادثاتی دیه حقه‌بازلق یاپانلر میانده (داوانپور) برادرلرنامنده ایکی شخص پارس خلقنجه مشهور ر. بونلر ۱۸۶۵ تاریخنده پارسه کلمشلر و فوق‌العاده اسپیریتیزم حادثاتی کوسترمه‌جکلرینی وعد ایتمشلردی. بونلر اولجه برمدت صورت خصوصیده اوتده بریده بعض تجربه‌لر یاپمش . حاضر بولنانلری اغفاله موفق اولمشلردی .

بونلرك باشلیجه تجربه‌لری شوندن عبارت‌ایدی : ایکی قرداش صورت مخصوصه‌ده اعمال ایدلمش بر صندالیه‌یه اوتورورلردی . حاضرونلردن کیم ارزو ایدرسه کلوب بونلرك صاغلام بر اپیله صندالیه‌لرینه صیم صیقی باغلاردی . ایپلك دوکوم پارچه‌ده قرمزی مومله پرده مهر باصیلیردی . صوکره لامبالر تکمیل سوندوریلیر آره‌دن بر دقیقه کچر کچمز تکرار اشعال ایدیلیر ی . اوزمان ایکی برادرك باغلی بولندقلری یردن چوزولمش اولدیغی کوریلوروعندالمعاینه اپیلرك علی حاله طوردیغی کورولمکده‌یی مشاهده اولنوردی .

آنلر ادعالرینه کوره ارواحك معاونتیله ایدن جیقیورلرمش حال بوکه مواجههٔ عمومیده ایپلك ویردکاری اویونده فویه‌لری تمامیله میدانه چیقدی . بونلر نه‌مه‌دیوم ، نه‌ده اسپیریت ایمش .

عادتا شارلاتان اولدقلری ا کلاشیلدی . اوتوروب باغلانمه‌لرینه مخصوص اولان صندالیه‌لرك بر ایاغی یایلی اولدیغندن ایستنلدیکی زمان یاینه باصوب آچمق قابل ایدی. فراکاقده معاونلری اوله‌جق حریف ارپایه باسار . اپاغنك برینی چیقارر . اپیلر کوشه‌ر ،

اصول تنویم رسملرندن

(داوانپور) برادرلرده آره‌لرنده صیریلیرلرمش. صوکره صندالیه‌لرك ایاقلری یرلی یرینه وضع اولندیغندن لامبالرك حین اشعالنده حاضرون شبهه‌یه سبب کورمزدی .

حیله‌لرینك کشف اولندیغی کون تیاتروده چوق کورلتی اولمشدی. تماشاکرانه ویرمش اولدقلری پاره‌یی اعاده‌یه مجبور قالدقلری کبی بردها کورونمه‌مك اوزره‌پارسدن مفارقت ایتدیلر.

خاتی پاره‌سنی چکه‌جکم دیه آلدانمق، عالم فنك مهم‌بر مسئله‌ده تدقیقاتی اشکال‌وتشویشه جرأتیاب اولق طوغریسی عفواولنور جرملردن دکلدر. برچوق حقه‌بازلر اسپیریتیزم حادثاتی تقلیده موفق اولمشلر ایسه‌ده آثار حقه‌بازلق سایه‌سنده یاپدقلرینی اولجه خبر ویرمشلردی. طبیعی بوکا بردیه‌جك یوقدر. چونکه حریفلر صنعتلری اولان حقه‌بازلقلرینی انکار ایتمیورلر، مه‌دیوم کورونمك ایسته‌میورلر.

اسپیریتیزم حادثاتی ال چابقلغیله تقلیده موفق اولمش حقه‌بازلر آره‌سنده (داوه‌س) نامنده کی انکلیز بزموقع مستقلا احراز ایتمشدر. کندیسی برچوق اسپیریتیزم حادثاتی تقلید ایتمش وبالخاصه طوغریدن طوغریی‌یه قلمك یازی یازمسی تجربه‌لرینی یاپمغه موفق اولمشدر. مع‌مافیه بتون مهارتی سرعتنده ایدی. یازی‌یازیله‌جق تخته‌لری کاغدلری شایان‌حیرت برمهارتله اشیه‌یور. برلرینه اولجه یازیلوب حاضرلانمش اولانلرینی براقوروه‌رك

شو برقاچ سطردن ا کلاشلدیغنه کوره اسپیریتیزم حادثاتنده کرك سائقهٔ منفعتله، کرك ساده‌جه لطیفه وياخود اغفال واعجاب مقصدیله حیله یاپمغه متمایل ومستعد کیمسه‌لرك موجودیتی بیله‌رك اکا کوره متیقظ طاورانمق اقتضا ایدر.

ختام

محترم قارئلرم!

(جنلره محابره) نك بوراده برنجی جلدی ختام بولدی. شمدی‌یه‌قدرسزه فنون‌مکتومه‌نك وبالخاصه مانیاتیزم ایله اسپیریتیزمك هیئت مخصوصه‌سی‌حقنده مجمل ومع‌مافیه اطرافلی معلومات ویردم. بونلرك حال حاضری حقنده‌ده ممکن مرتبه ایضاحات اعطاسنه چالشدم. بوائناده باشلیجه دقت ایتمش اولدیغم نقطه تعریفاته فنی تعبیرات‌واصطلاحات قاریشدیرمقدن اجتناب ایتمك ایدی. چونکه فنون مکتومه‌یه دائر اوصورتله یازیله‌جق براثر قارئك شبه‌سز جانی صیقار. بنم آرزوم جانکزی صیقمق دکل. بالعکس اکلندیرمك ایدی. برچوقلریکزدن آلدیغم مکتوبلردن‌ده بوکا بردرجه‌یه قدرموفق اولدیغمی اکلادیغمدن طولایی بختیارومفتخر وحقمده کوستریان آثار توجهه عن صمم متشکرم.

مانیاتیزم واسپیریتیزمك جهت تطبیقیه‌سنه کچه بیلمك ایچون لازم کلن معلومات ابتدائیه‌یی شمدی اتمام ایتدك. بناءً علیه جنلره محابره‌نك ایکنجی جلدینی کرك مانیاتیزم، کرك اسپیریتیزم تجارب وتطبیقاتنه حصر ایلیه‌جکز. قارئین حضراتی اوراده اسپیریتیزم و مانیاتیزمی عملی برصورتده اوکرنمش اولاجقلردر.

حسن مرزوق